(二) 第七千四百十五號 星期二 (日刊) THE SHENG CHING SHIH PAO 民國十九年八月十九日
(中華郵政局特准掛號認爲新聞紙類 明治三十九年十月廿四日第三種郵便物認可)

盛京時報

陰曆六月廿五日
昭和五年八月十九日 中日紀念休刊
發行人 佐原篤介
編輯人 菊池貞二
印刷人 石原庄太郎
發行所 盛京時報社
盛京時報支社

時論

共禍足畏耶

自長沙一度淪陷之後。中外惊駭。多抱悲觀之論。實則中國問題之嚴重。並不自最近始。而共黨披猖之可畏。亦未必至今日方加重其程度。共病因實另有所在。目前所演之兇劇。特中國厄運巨海中之一道波紋。初無所用其悲觀。蓋在此舉國洶洶莫知所屆之時。即使無共黨之擾亂。中國固不能因此而減少其不安。試觀今日現象。生產荒廢。秩序蕩然。遍國中無非人爲之災禍。內戰永無休歇。政治終年混沌。冗兵者黷武自雄。執政者苛歛是務。商業日即衰微。農村幾至破產。人民已無治生之地。政府則吸髓敲骨。力未有已。勢之所趨。良儒者轉爲餓莩。狡黠者則迫而走險。泯泯時間。從得逼地。社會總崩潰之禍已迫眉睫。其黨跳梁。特其結果之一端。根治之策。亦正不必以共禍爲限也。今人每以共黨之禍。皆訴獻闖。亦適以見共禍根源。匪與明末獻闖之由來。如出一轍。誠以明末獻闖之禍。實彼時社會組織崩潰之表徵。其咎不在獻闖之本身。而在當時之社會背景。當其時君闇臣貪。豺虎橫行。朱門塗丹。民衆喋血。貪官汚吏遍佈於朝廷。暴民土匪橫行於鄉里。人民憔悴。謀生不能。一人揭竿。萬夫響應。張李之禍。實作於是。觀其蝎起川陝。流毒中原。帝都淪陷。明祚爲斬。脅從之衆。動輒百萬。殺人之夥。尤難數計。而其徒衆。則全屬破產之農民。農村之生產分子。獻闖之流。使在治世。此洶洶之匪。舉皆亦持里巷間之三無賴耳。若今之朱毛等輩。方之獻闖。其狡黠慓悍。是否可以相提並論。誠非所知。要其遭逢時會。得以裹脅一般挺而走險之分子。叱咤一時。縱橫數省。環境相類。因果無爽。設使中國今日能有一小康局面。微論共黨之禍無由產生。即使有之。亦不足平。乃不幸兩年以來。國民黨握得全國政權。處大有爲之時勢。徒以構成分子。尚富有腐舊社會之渣滓。在上者固不免假於私圖。左右附從之士。則依阿取容。尤以逆惡是務。遂致統一之業。重告破裂。多年同志。厮拼疆場。斫殺之禍。靡知所屆。況復政德隳落。貪汚載道。民衆失望。生計迫人。雖欲不崩不潰。殆不可得。匪共縱橫。數省騷然。不過此種趨勢之局部現象耳。若不求根本救治之道。其禍恐尚不止此也。

抑以共黨之本身而論。雖標第三國際之旗幟。究爲中國社會之產物。其口號雖若新奇。其精神殊無足異。觀夫彼黨所至之處。燒殺爲先。並以搶掠論其行徑。宛然中國式土匪之正宗也。張蘇維埃之新旗。以燒殺俘分爲能事。蘇維埃之意義。果若是乎。夫蘇維埃之制度。乃爲一種社會之建設秩序。假國行之。能治能安。流至中國。則土匪化矣。事之滑稽。無逾於此。今人每以匪共莫辨。實則共其標榜。匪其實質。而所謂匪者。又莫非安定社會中之生產分子。僅有少數狡黠之輩。剽竊共黨邪說。以炫世駭俗。或下奸人盜信新奇招牌。爲號召誘脅之資而已。故究極言之。今日之中國共黨。表面上若有一種激烈革命性者。實質上則仍爲封建社會之產物。其所包含之封建成分。初無別於一般封建社會。設使中國共黨而能握得政權。政體言其主政之幹部。照樣爲鈎心鬪角之官僚政客。而縱橫一時之朱毛等輩。其不爲挾持政府割據地盤之軍閥也。吾得而爲之保證。中國自來言立憲。言革命。一經見諸實施。便自面目全非。是丹足素。今人每見共黨如洪水猛獸。就往察來。又何能逃出中國社會性之陶冶。蘇其所裹脅者。尤多良民。殘暴之行。詎出本性。故苟能挽回社會崩潰之頹勢。使社會秩序得以粗安。政治經濟之施設。稍入軌道。公衆生活略感安定。則釜底抽薪。使洋裝之張獻忠李自成輩。失其憑藉之資。共黨雖不消滅。亦將無用武之地。試觀獻闖之季。社會組織之崩潰。達於極點。乃滿清挾其方興之朝氣。建立一種安定秩序。雖有異族感情之蹄隔。猶能造成百餘年之小康局面。使人歌舞昇平之治。以今視昔。何獨不能。是故今日建國事業。初不必羅列萬千。炫人耳目。苟能奠定社會之不安。建立一種新秩序。斯則亂之終。治之始矣。共黨之禍。庸足畏哉。

汪精衛談共禍問題

北平訊云、關於最近共禍問題、南京無線電廣播各處、稱毅得汪先生致李宗仁張發奎等電、囑其與共產軍合作、復出湘南云云、路透社亦承認此等消息、係由南京發出、據汪氏昨語人云、

南京羣凶造此謠言、其用意何在、至爲顯明、彼等旣誣謂湘鄂贛駐軍開赴津浦隴海平漢諸線、致三省空虛、爲共匪乘間竊據、又深知李宗仁張發奎諸同志素嫉視共匪認爲舉國公敵、聞共陷據長沙蹂躪一省、必將由桂林再出湘南、以全力拯民水火、則南京羣凶縱共殃民之計將不得逞、且南京羣凶偵得李宗仁張發奎諸同志自旋師桂林後、休息整理、士氣大振、最後復逐破粵敵、實有東出梧潯、北進衡寶之可能、不得不引心腹之患、而中央黨部最近復有督促李宗仁張發奎諸同志出師湖南剿除共匪之電令、益使南京羣凶晝夜不安、窮無復之、不得不造此拙劣之謠言、數年以來、彼等久已不知廉恥爲何事、其悍然出此、毫不足怪也、十六年十二月間、張發奎在廣東出兵東江、與陳銘樞相持之際、共匪乘廣州省城空虛、於十一日突起擾亂、張發奎當此毫不躊躇、立調東江軍兵回援、不三日而省城克復、雖因此預定戰畧受其牽掣、所不恤也、今年三月間李宗仁張發奎在廣西潯州貴縣一帶、與陳濟棠相持之際、共匪乘隙佔據龍州、李宗仁立即介兵回剿、雖因此前敵兵力薄、亦不顧也、余所與共事之李張諸同志、防過共禍之決心、具如此事實、乃最大宣傳、決非謠言所能掩蔽、南京羣凶、惟知黨力於袍澤之相斫、對于共匪遠陷數省、熟視無睹、當此受舉國唾罵之際、尙欲以含血噴、爲電脫之計、余敢決其滅亡之運、已在目前、

倘有一事余舉以告君、余於十六年十二月去國、以十八年十月歸國、在此迢迢兩年之期間、南京羣凶對釜底游魂之朱毛、未聞以一兵相剿、彼等殆亦將誘爲余之命令乎、始亦將誘爲余在巴黎有電報指揮彼等不令進剿朱毛乎、余將告彼、余今回國、彼等無復憑空造謠之自由可能矣、」

擴大會議二次會議
組織改爲一會五部

北平訊云、擴大會議昨日舉行紀念週後、即於十時開第二次會議、下午發表紀錄如左、

中國國民黨中央黨部擴大會議第二次會議紀錄、時間、十九年八月十一日上午十時、地點、中央黨部會議廳、出席者目經亨頤、白雲梯、鄒魯、商震、傅汝霖、薛篤弼、趙丕廉、柏文蔚、陳璧君、陳樹人、馮玉祥、(黃少谷代)陳嘉祐(劉況代)、閻錫山、(賈景德代)張知本、朱霽靑、郭春濤、李宗仁、黃紹雄(均麥煥章代)陳公博、謝持、黃復生、顧孟餘、王法勤、茅祖權、汪兆銘、覃振、請假委員趙戴文、潘雲超、主席汪委員兆銘、列席文書科長馮小進、紀錄馬元鳳、歐陽亮、主席恭讀總理遺囑、全體肅立、

報告事項 一主席報告、甲、第一次會議議事錄、無異議、乙、常委會辦事細則及組織宣傳兩部組織條例起草完竣、已經列入議事日程、丙、上次臨時動議議決案、第二次通電各省市政府所電已發出、」

討論事項 一、常務委員會辦事細則草案、議決常務委員會、「辦事細則」改爲規則、第五條秘書長承常務委員之命令之「令」字刪除、指揮各科處理事務之「務」字下加「並設秘書三人襄理之」九字、第六條常務委員會設文書會計庶務三科、改爲「設議事文書交際會計庶務五科」科長字樣改爲「主任幹事」餘照原文通過、二、組織部組織條例草案、議決、第一條本部設委員七人至九人、改爲「五人至七人」、第五條第六條之「科長」字樣、均改爲「主任幹事」餘照原文通過、三、宣傳部組織條例草案、議決、第一條本部設委員「七人至九人」第九條及第十條之「科長」字樣改爲「主任幹事」餘照原文通過、四、主席提議變更議事日程、先行討論民衆訓練委員會組織條例草案議決通過、五、民衆訓練委員會組織條例草案、議決、「民衆訓練委員會」改爲「民衆訓練部」各條內大會之「會」字改爲「部」字第二條修正爲「本部設委員五人至七人、由中央黨部擴大會議推任之」、第三條刪除、第四條改爲第三條、本條文修正爲「本部設秘書處、執行本部委員會議決之事項、秘書主任由委員互推之」但秘書主任應爲擴大會議之「委員」、第五條改爲第四條、第六條改爲第五條、本條文第一二三四五五科內所有「方面」二字及「設科長一人至錄事二人等字」均刪除、第七條改爲第六條、本條文修正爲「本部各科各設主幹事二人、承委員會及秘會主任之命、主管科務」、增加第七條、本條文爲「本部秘書及主任幹事之下、得設幹事助理幹事及錄事若干」、第八條本會秘書及各科科長之科長二字、改爲「主任幹事」、「主任秘書副署」六字刪除、第十一條「本會未盡事宜」改爲「本條例如有未盡事宜」議決、餘均照原文通過、六、主席提議常會辦事規則及各部組織條例之文字、不大一致、應另行推人整理、以歸劃一案、決議由常務委員會整理之、七、常務委員會遇有緊急事件、不及提交擴大會議時、將先處理、再請求追認案、議決常會得先行處理不及提交擴大會之緊急事件、再提出擴會追認、八、添設洽外部及國內民族委員會案、議決添設海外及國內民族兩部、歸併中央黨部擴大會議組織大綱之第三條內、九、籌備第三次全國代表大會案決議由常務委員會及組織部草起籌備方案、提交擴會、十、籌備國民會議案、議決常務委員會各委員及各部推出三人、共同起草籌備方案、提交擴會、十一、起草約法案、決議決定成立約法起草委員會、其組織條例由常務委員會各委及各部推出二人共同起草、提交擴會、

臨時動議 一、謝委員持提議修改擴會組織大綱案、議決第三條內項之民衆訓練委員會改爲民衆訓練部、增設丁、海外部戊、國內民族部兩項、第四條修改爲組織宣傳海外民衆訓練國內民族五部、各設委員五人至七人、第五第六第八各條內之各部會之「會」字刪除、二、主席提議、凡擴會之組織大綱規定之條文、常會及各部不必再行規定、以免重複案、議決通過、三、主席提出國內民族委員會組織條例、請逐條付討論案、議決國內民族部、各條條文內本會之「會」字、改爲部字、科長字樣改爲「主任幹事」第一條本會設委員七人改爲「五人至七人」處理二字下加「會同組織宣傳民衆訓練三部」餘照原文通過、四、主席報告旱由津來平、劉委員守中今頃接天津來電、請派代表前赴車站歡迎案、議決、推趙委員丕廉前往、五、主席提出海外部組織條例請推定起草委員案、議決、推定黃復生陳樹人兩委員起草、六、主席報告新聞記者來函請求本會每次會後推委員接見記者、報告會議結果案、議決、本日推陳委員樹人出見、以後則由常委會秘書處接見、七、定期舉行談話會案、議決定明晨(即今日)九時開談話會、十時開第一次臨時會、十二時散會、」

商震返太原

北平訊云、擴會委員商震、於本月六日偕同汪精衛等由石抵平、出席會議、茲因晉省政務重要、不能久留、已於昨晚九時二十五分、附乘平漢特別快車赴石、轉回太原、黃少谷李鴻一與商同行、又趙戴文亦并、定十六或十七日回并云、

陳嘉佑
日內將抵津

津訊云、前二屆中委陳嘉佑氏於本月五日由滬乘長崎丸渡日北來、及其秘書長鍾睨節已於十日抵平、玆悉陳氏業於七日到神戶、預料日內即可抵津並預定下榻交通旅館、聞陳委員此行乃係赴平出席擴大會議云、

林家訓赴津

北平訊云、第四方面軍砲兵司令林家訓、日昨由前方來平昨晨八時二十分搭車赴津、即轉往北戴河謁張學良云、

又該部砲兵第三隊長胡德山、昨率所部砲兵、由新鄉過平轉往濟南云、」

徐邦傑赴鄭

北平訊云、李宗仁代表徐邦傑、月前因任務已畢、有返桂覆命之必要、離平南下、過滬赴漢、適値桂軍佔領長沙、台伊再北來、已於昨日由海道抵平、因途中受署、稍有不適、準備今日前往鄭州、代表李宗仁氏面謁馮玉祥、有所接洽、至李宗仁夫人、亦於前日由港來平昨(九日)下午偕其在平家屬至中山公園遊覽云、

廣告

諸君當此炎暑時期肺癆咳嗽保治除根

咳嗽之病難愈。不外風火寒濕。內傷外感而已。中外治法頗夥。迄無完善良劑。本店醫師李春芝君。有見及此。專門參考肺病古籍。百有餘種。詳細研究。又二十年。始發見。專門治肺癆咳嗽之特效藥品。五十七種。試驗治療。又已九年。屢用屢效。世。並經中央衛生試驗所。批准專賣。商標局。保護十五年在案。此藥。專治男婦老幼。咳嗽痰喘。胸肋脹痛。夜不能臥。四肢痠乏。腹痛腰疼。面黃肌瘦。飲食減少。夢遺滑精。心悸氣促。哮吼短氣。一切癆症。近日。肺炎。結核。過冷即犯。受火喘息。暴怒尤甚等。慢性肺病。服此藥。五星期。保證全愈。再肺病忌在著期。古有明訓。諸君如欲肺病除根。請在暑伏期內。服用此藥。輕者三打全愈。重者六打。確保去根。每袋一付。大洋五角。每打十二袋。五元。十打減收四十四元。郵費兩角。患肺病。而願除根者。曷與乎來。

遼寧大西關高台廟東
省 杏林春藥店

產婦科專家李百揆醫學士
新發明婦女經血及倒開花的特效藥
夢思頭路

遼寧小西關郵局對門 百揆製藥公司 電話一二八四

本公司出品專以信用爲主絕對不說一句謊話請諸公放心便用凡我廣告所載者皆保有效本公司總理日本醫學士李百揆專門產婦科十有三載曾研究一種Labiatae植物命名曰夢思頭路Mausul此藥對於婦女經血不調及胎前產後諸症均有確實的特效尤有一種特的功能專治子宮筋腫(倒開花)查此種症候本是現今世界上醫學家不能治癒之病東西各國每年因此病死人無算惟用此藥治療者已有許多人具良一種前未有之事

主治例 一、子宮筋腫俗名(倒開花)出血不止白帶過多腰腿痛 二、經血過多不止、三、經血延長不來 四、經期腹痛腰痛五、喇叭管炎六、喇叭管膿病七、子宮內膜炎 八、妊娠期中嘔吐噁心飲食不進等 九、產後寒性白帶(不止)久不生育 十、年過十二發熱腹部有硬塊疼痛 十一、萎黃病 十三、跳衰弱瘦凡有以上之疾者若服此藥管保能根本法治服用每日三次每次一大格服用倒開花者每次三大格定價二百五十大格空腹用二元五角四百五十大格十元入七元一大格

特約 長春興亞藥房 哈爾濱同昌藥行 江省中西藥房 吉林永吉藥行 洮南永和堂 同慶和 四平街施醫院 昌圖明德遂院 西安東豐 康而壽藥房 營口興利藥行 安東福興堂 朝陽鎮朝陽醫院

大連汽船株式會社

上海 青島行
上海丸 八月二十六日
奉天丸 八月二十二日
天津行
濟通丸 八月二十日
天潮丸 八月二十三日
龍口行 (旅順不行)
龍平丸 八月二十二日

大連汽船株式會社 電話四一八五番
爲專貨客經店 永和公司 大連市敷島町六番地 電話七二七五番七八六八番
阪神航路專局荷扱店 大連市須磨町六〇番 澤山兄弟商會 電話長四六八一番 五二六二番

門專科齒
佐藤齒科醫院
遼寧日站宇治町三(赤十字社支部北側)
電話日四〇八〇番

淋濁最新特効藥
吉吉康
功能 清濁 滅淋 消腫 止痛
每瓶大洋一元八角
一名 紅娘牌 白濁丸
總經理 遼寧 新新大藥房 營口 裕華和藥行 安東 寰球大藥房
上海大華藥房總發行

斷癮迅速戒煙良藥出世 黑籍同胞唯一幸福到了
戒煙 全壽丹

此藥性質和平成效卓著鎮靜安眠戒時不吐不瀉眠食如常仍可照常辦事無論男女老少有病無病以及打嗎啡吸海洛英等癮淺者服十天內外癮深者服二十天內外定可一律戒絕減藥之時百病不犯斷癮以後毫無痛苦永無後患此藥純萃用上等藥材配製內中毫無鴉片嗎啡海洛英等麻醉性藥品假如每次吸煙一錢之癮服藥十元之譜定可戒除外埠函戒煙者將款用郵局或銀行匯到藥交郵局遞送不悞郵票亦可代價外埠函購外加郵費大洋二角 全壽丹定價每包八十粒大洋二元

東三省總經售處 遼寧小西關嗣堂分住所對過 大生藥房 中國電話二千五百二十號

風濕骨痛 藥到病除

茯苓精功能驅風祛濕舒筋活血所有筋絡中含蓄的風濕毒氣莫不被其排除淨盡患者自能血活痛止行動自如
茯苓精定價每大小瓶現洋二元
瀋陽各西藥房皆代出售
大西門裡 寶康藥行謹啓

聲明廣告

歸寺僧照忱字印曾因青年悦糖不守及規約本寺會全村村公所村長會並請佛教會業將照忱革除經本寺除呈請立案外登載報紙聲明日後如有照忱事非欺項川換等情歸寺概不承認

盛京時報出版各書

哀史 定價現大洋壹元二角
文藝叢考 定價現大洋壹元
東三省古蹟遺聞 定價現大洋一元
代售處 城內軍署街震泰報局 本報各代派處均有代售 鼓樓北同大印書館

鴉片嗎啡 海龍英 諸瘾專門

自五日至十日間要保養
入院隨意 普通入院費一日現洋四圓 特別入院費一日大洋五圓
飯費在外
松岡醫院 奉天富士町九番地 電話(三)四二五番 三八四番
松岡醫院分院 十間房日本總領事館前 電話四五八四番

夏貨落令 大賤賣

趁此機會 樂得便宜
走化夏貨—不顧血本—放盤十四天(自八月十八號起)
◎◎潤幅老九串杭紡綢每尺只售八角
◎◎潤幅清水素杭綾春每尺只售七角
◎◎印花五彩明星紡每尺只售五角
各色花素印度綢每尺只售八角
其餘夏貨—一律—大減價銀—八扣
遼寧省城金銀庫大街 九華綢緞店啓

最新穎最完備的地圖貢獻於學界諸君

洪懋熙先生十九年新編的

最新 中華形勢一覽圖
最新 世界形勢一覽圖

特色—凡市上普通地圖所具優點本圖無不具備，普通地圖所具之缺點本圖完全改正，比較便知

外埠函購郵費加一郵票代洋十足收用

遼寧鼓樓北大東書局發行

十九年七月修正
本圖依照中學程度編製選材新穎測繪精確正圖三十二幅插圖百有餘幅每正圖一幅附說一篇包羅全國之形勢要塞及各省之物產交通等項於人類之支配自然及人類因自然之影響而生之反應多所闡發全二十餘萬言本圖尚能改正地理上沿革之謬誤確可奴視一切 一冊二元 實售六折

十九年七月出版
本圖以中國爲單位而以世界各國與中國之關聯爲重要之參證計分三十二大幅擇其與中國關係之深淺而分別作詳細或簡要之插圖正圖圖中凡實業關軍港要塞區兵力分配區均作顯明之指示每圖附說則對於各國之人文地理國際關係均燦然俱備足資研究者之借鏡 一冊三元五角實售六折

733

晉軍失守濟南原因
四圍形勢盡呈不利

（天津十七日電通電）山西軍在津浦線上擁有五師計六七萬之大軍竟不能維持濟南敗走且大部分行方不明或被中央軍繳械呈異常慘敗 其主要原因大体如左

一、山西軍對于蔣介石向津浦線由平漢路沿線及武漢並廣東方面輸送八師之精銳軍隊全然不知因之並不講求防備對策

一、因張學良態度仍然曖昧之結果竟不能傾注全力防守濟南

一、因軍費不足對于士卒支配薪俸不充分因之士卒對上官有若干反感

一、因軍器彈藥之不足雖兵數甚大而軍械不良且不充分與中央軍之精銳武器難以比較

一、中央軍用飛行機使行新戰術宛然似猴猿之山西軍士卒發生莫大恐怖且由上空炸擊並猛射機關槍使山西軍士氣全然沮喪

一、北方政府仍未成立且黨務問題甚糾紛使山西軍幹部喪失戰志

一、山西軍與西北軍間缺乏確實連絡西北軍爲牽制中央軍之北進向歸德開始攻擊時已逸去良好時機竟致完全敗失

蔣光鼐任濟南警備

【濟南十七日電通電】蔣介石任蔣光鼐爲濟南警備司令兼追擊指揮官

【濟南十七日復旦電】蔣光鼐蔡廷楷兩師克濟南後蔣總司令委蔣光鼐爲濟備司令及追擊指揮官現中央軍由長清渡河截斷晉軍歸路

郭汝棟部赴潯勦匪

【漢口十六日復旦電】郭汝棟部第一混成旅奉命開潯担任清剿共匪

魯紅槍會在魯東猖獗

濟南訊云、淄川、長山、紅槍會、於九日晚、在馬尚車站與新編軍石鳳鳴部衝突、是晚雙方休戰之後、有某軍裝軍一列、由馬尚車站經過、因聞晉間紅槍會與軍隊衝突、該車車爲戒備計、放手擲彈二枚、事爲紅槍會聞悉、認爲軍隊與鐵路人員勾結、有意與彼爲難、勃然大怒、次早（十日）遂糾衆萬餘、將馬尚站包圍、虜去路警四人、道夫一人、旋放回路巡一人送信、聲言非淄川、長山、兩縣縣長前往說項不可、此時由濟東開之六次車、行至周村、不能前進、張店營務第八段長張殿梓、前往調停、紅槍會始退至車站以外附近各地、斯時由濟東開三四次車、亦停周村、不能東進、下午半點、張蔭梧之專車、由青州開到該站、張探悉紅槍會事、不待路牌、急令西開、人皆以於東內、甫至站外、紅槍會二十餘人、袒臂露肩、伏於道旁、向車上連擊兩槍、蓋紅會係與新軍爲難、而彼等並不知爲新軍、何爲舊軍、故見車上有兵、即行開槍、張車上原帶有衛兵一營、當即開槍還擊、且戰且行、結果擊斃紅會二人張殿梓赴紅會處調停、竭聲明、夜間手擲彈係某新軍所放非車站所放、亦非任何正式軍隊所放、望勿發生誤會、妨碍亥通紅會始稍諒解、傍晚六四兩次票車、均得通過、今日票車、亦已照常開行、虜去路警與道夫等、聞已放回、一場風波、暫告平息、惟紅會與各雜軍之仇、則愈結愈深矣、

列寧與甘地（七四）

非烈布米拉原著　邱佳意譯

甘地篇（二）
甘地之人格

甘地

甘地乘最下等火車旅行國內時、或着如乞丐之破衣、倚杖赤足由此巷向彼巷、或由村向村行走時、屢次有幾萬人民群衆追跟於彼後、熱心聳耳傾聽『師』所吐之詞句、又從『達爾散』云之印度之一慣習、稽首等候彼現身於群衆前之時、彼等人民呈大群衆集團、相集於甘地所坐之列車或小舍周圍、同聲唱讚美歌以讚揚甘地、又叫喚勝利之國民絕叫『瑪哈特麻甘地、』（萬歲之意）若有甘地於村野露宿一夜等事、群衆乃行巡禮、猶如對聖者、祇救僧侶等亦在彼等之『火』神殿祈禱甘地之幸福、又多數印度教徒、認甘地爲叔里克里叔那（曾被下印度監獄之聖者」之再生、崇拜以聖者視、讚稱其高德之印刷物、無數散布於印度全國內、

甘地之最激烈敵手英國大員羅意德佐治曾於逮捕甘地後、述曰、須以甘地監禁於牢獄內、無論誰絕不可允許接近於彼身、否則、彼之監房必特築全世界之『麥加』云云、

然此項危懼確有所根據、足徵印度新聞之紀事、據印度新聞所記載云、『每至掌燈時間、大衆爲對彼等所熱愛之指導者表示敬意計、呈群相集於棻巴爾麻基監獄、整列於獄門外、猶如站於寺院之前、然一俟允許面會之鈴鳴響、彼等各以滿身之歡喜、接近於甘地、或跪於其足下、或忐忑觸手彼衣、或鄭重行額手禮、以表白崇敬之念、又母親等抱子於腕中、老媼等觸手於彼前之地面、以示歸依之情、

人民認甘地爲聖者、在印度如甘地受人民之崇敬、聞未所聞、彼非波羅門僧族、亦非剎帝利王族、實屬巴尼亞階級、如此彼之階級雖非好博名譽之種族、然最高階級之波羅門僧族一抵彼前則恭敬叩頭、拉賓德拉那特泰戈爾、日、『全國民無條件而從順甘地、其唯一之理由、爲彼等人民認彼爲聖者之故、異其種族、且異其氣質及理想等之全國民、携手一同服從崇敬一人之聖者、蓋爲唯在印度所能目睹之奇續、最惡且最深之情熱、依『瑪哈特麻甘地禁止之……』等詞句、完全被鎮撫、余在多點雖難與甘地一致、然在捧彼以最高敬意與嘆賞、絕不落人後、彼不但爲在印度之最偉大人物、且又爲現代地球上之最偉大人物凡陷於甘地魔術中者、祇不限於印度大衆、即印度智識階級亦認甘地爲『瑪哈特麻』泰戈爾聞於『瑪哈特麻』……偉大之魂……云詞句之所意味、陳述說明曰、『瑪哈特麻』云者爲再顯自己於所有一切他魂中之被解放的自我、絕不被限制於個人中之生命、能抱擁他魂之自我精神、如此靈魂唯依抱擁所有一切靈魂及一切精神於自己內、能到達於『瑪哈特麻』云云

夫欲理解甘地勢力之爲絕大者、非詳知印度全土之特殊情形不可、查印度全人口由雜多家系種族集團所成立、人種的懸隔亦甚嚴且大、人民用十一國語、屬隸於雜多宗教及宗派、其中七萬人、爲回教徒、生活於印度教徒之間互幾世紀相互不和常抱敵意、構成爭鬪、殆無絕時、……未完……

日陸軍改革軍制案

【東京十七日電通電】陸軍軍制改革方針由師團數若手依師團內部縮小所剩餘之經費以謀改善內容之編成但因（一）師團內部已經二次改革極呈貧弱內部無再縮小之餘地（二）陸軍豫算單價低減數次依軍制改革剩餘豫定額減少等情形結局師團內部縮小後第十六師團之一師團其他第十四師與第十一師中一師團一二師團或實行廢止

晉軍四萬人陷孤立無援
其消息全未明瞭

（濟南十六日電通電）撤退濟南時殘留之山西軍約四萬人其行蹤仍然不明閻錫山對于現在有重要地位之石友三軍下令攻擊濟寧牽制中央軍之北進山西軍已有整備陣容之計劃故最近數日間之戰局似爲山西軍一決興廢存亡

【北平十七日電通電】在濟南泰安間殘留之山西軍約四萬人仍然消息不明第二路總指揮傅作義第五軍長李服膺安否亦未明瞭山西車當局異常憂慮

【北平十七日商通電】傅作義及山西軍約四萬人在泰安附近失敗退却其消息全然不明

【濟南十六日電通電】山西軍撤退濟南時車站準備二十七列車因中央軍猛烈追擊之結果竟不能收容全體軍隊僅開出十四列車其餘均行放置在濟南所置之彈藥食粮品多數均爲中央軍所獲因之在津浦線方面之山西軍無復再起之望山東省已完全歸中央勢力範圍

隴海綫馮軍進犯臨河店

【南京十六日復旦電】隴海綫馮軍删（十五日）拂曉曾一度傾其全力犯臨河店一帶被中央軍擊斃千餘人

晉軍守德州
劃策阻南軍北進

（北平十七日電通電）山西軍約三萬人退至德州即時着手搆築陣地現在中央軍無渡過黃河北進之形勢

【北平十六日電通電】撤退濟南之山西軍在津浦線德州建築策砲兵陣地取邀擊中央軍之姿勢其目的有掩護山西軍退却但山西軍已缺之統一 喪失戰志難以集合 維持德州亦屬疑問

【北平十七日商通電】撤退濟南之山西軍目下在晏城德州方面集合中 窺伺奪回濟南機會 山西軍側觀測中央軍無急速渡過黃河之形勢

湘殘匪潰散

【漢口十六日復旦電】湘境殘匪二部回平瀏方面潰散已向醴陵瀏陽一帶跟追剿羅霖部由平江向瀏陽堵截剿匪包圍殲滅中

長沙復舊

【漢口十七日電通電】據長沙來電長沙已恢復平靜 居住之日僑男子自十六日已復歸自己住宅

寧軍擬決戰隴海線

【南京十六日聯合電】中央軍因已佔領濟南在津浦方面戰事告一段落之結果蔣介石作戰計劃在濟南方面駐防一部分兵力防備山西軍南下其主力將隴海線實行決戰

日本婦人公民權案

【東京十七日聯合電】內務省預定提出下次議會之婦人公民權案決定完全付與男子同等權利婦人市町村長自勿待言市町村名譽職一切公職市參事會員市會特別委員 名譽職市參與町村助役選舉開票監視人 資格一併付與但僅道府縣會選舉權及被選舉權以漸進的主義見地一時保留按該 法案施後成績如何再付與之

擴會通過之三項條例

北平訊云、昨日擴大會議通過常務委員會辦事細則及組織宣傳二部組織條例、因文字尚待常務委員會修正、茲探其內容略記如下、

常委會辦事細則

（一）常務委員會爲執行中央黨部擴大會議之決議、對外發表文件時、以中央黨部擴大會議名義行之、日常文件以常務委員會名義行之、

（二）常務委員會所發表各種文件須有常務委員三人以上之署名、

（三）常務委員會會議須有常務委員三人似上之出席、

（四）常務委員會設秘書長一人、由常務委員會提交中央黨部擴大會議委任之、

（五）秘書長承常務委員會之命令指揮各科處理事務並設秘書三人襄理之、

（六）常務委員會設文書庶務會計議事交際五科每科設主任幹事一人幹事若干人助理若干人錄事若干人、

組織部組織條例

（一）本部設委員七人至九人處理關於本黨組織事宜由中央黨部擴大會議推任之、

（二）本部設秘書處執行本部委員會議決之事項秘書主任委員互推之但秘書主任應爲擴大會議之委員、

（三）本部設秘書三人承委員會及秘書主任之命、理本部總務及其他一切事宜辦、

（四）本部秘書處之下分設各科如左

第一科掌管關於指導下級黨部反黨員登記等事宜、

第二科掌管關於軍隊及軍事機關黨務之組織及指導等事宜

第三科掌管關於訓練考核等事

第四科管關於情報編審等事宜

第五科管關於統計徵集等事宜

（五）本部各科設主任幹事一人承委員會及秘書主日之命主管科務、

（六）本部秘書及主任幹事之下得設幹事助理及錄事各若干人、

（七）本部各科細則另定之、

（八）本條例有未盡事宜得由本部提出擴大會議修改之、

（九）本條例由擴大會議議決施行、

宣傳部組織條例

（一）本部設委員七人至九人處理關於本黨宣傳事宜由中央黨部大會議推任之、

（二）本部設秘書處執行本部委員會議決之事項秘書主任由委員互推之但秘書主任應爲擴大會議之委員、

（三）本部設秘書三人承委員及秘書主任之命辦理本部一切事務、

（四）本部設以下各科（一）編纂科（二）日報科（三）國際宣傳科（四）總務科、

（五）編纂科掌管關於蒐集材料起草特別文件撰著出版審查各級黨部發行之刊物等事項、

（六）日報科管理及指導各黨部所辦之日報並審查黨員主辦之日報、

（七）國際宣傳科掌管一切關於國際宣傳之事項、

（八）總務科掌管關於情報交通文書及其他會計庶務之事項

（九）本部各科各設主任幹事一人承委員會及秘書主任主任之命主管科務、

（十）本部秘書及主任幹事之下得設幹事助理及錄事各若干

（十一）本部各科細則另定之、

（十二）本條例由擴大會議議決施行如有未盡事宜由本部提出擴大會議修改之、

膠濟路山西軍撤退
鐵路開通即在目前

【青島十七日電通電】在膠濟路沿線之山西軍因濟南陷落于十六日分乘軍用列車集合周村由陸路向北方開始撤退膠濟路上已無山西軍隻影該鉄路預定三兩日內開通

【青島十六日聯合電】據本埠市政府發表佔領濟南之中央軍向膠濟線派遣一師對于在淄河方面之山西軍與韓復榘軍東西相呼應劃策挾擊作戰因之山西軍向青城方面陸續退却中青島濟南間列車預定一兩日中開通

【濟南十七日復旦電】膠濟路晉軍現腹背受敵正被中央軍包圍繳械中

日政府救濟失業策

【東京十七日聯合電】景況不佳迄無止境失業者歸農者人數激增據最近調查兩者合計突破百七八十萬結果內閣運命亦受影響故政府目下焦慮打開策最近內相及內務首腦部間爲救濟失業者提議六年度提出總經費一億元改修國道改築港灣河川經營國營開墾等事此項財源依發行失業公債極積的救濟失業目下在研究中內務省關於本案擬於九月下旬或十月上旬以立案追加豫算程式提出議會

豫東中央軍之調查

鄭州訊云、亳州解圍情形、已誌本報、當時俘虜軍顏多、綜合俘虜所談、蔣軍最近內容、大略如次、（甲）蔣軍第十師之編制（一）師部附屬砲兵一營、鋼砲六門、野砲一門、工兵一營、一連地雷、器具輸送一營、無槍特務一營、（內盒子、手提式各一連、步槍一連）、騎兵一連、馬六七十匹、衛生隊、（內衛生一排、担架一排）、（二）步兵三旅、（爲廿八廿九卅旅）、每旅兩團、每團三營、每營四連（內步三連機槍一連、機槍四挺）（三）旅部附特務一排、團部附特務一排、通信一排、迫砲一連、砲六門、作戰時每營分配兩門、（四）查在亳境第七師王均、第十師楊勝治、第五十二師葉開鑫三部、皆乙種師、惟王均部多學兵一營、楊勝治多砲兵輸送一營、葉開鑫部無砲兵營、其兵額則王均部共五千餘人、楊勝治部四千餘人、葉開鑫部僅餘一千四百餘人、（乙）蔣軍一般情形及失敗之原因、（一）兵力單薄、蔣軍在未作戰以前、各師有萬餘人、自經屢次之激戰、各師、損失確有二分之一、加以此次亳州解圍之戰、傷亡尤衆、現在平均統計、每連不過四五十人、後方無預備隊、一與聯軍接觸、一面勉强支撑、一面即準備退却、（二）偵查不明、蔣軍在未與聯軍接觸之時、只知我方開來一師、已至拓城、及在同營接觸時、尚不知爲我軍、因之毫無防範、（三）缺乏互助精神蔣軍雖厲行連坐法、然旅團長不善指揮、各營又不互相應援、此因分守各砦之部隊、常有一營被圍、他營皆坐視不救、故被我軍各個擊破、日前何營之後、因不見營長、師長比來電話、令團長將該營長槍斃、殊不知該營長早已陣亡、（四）砲火力弱、蔣軍缺乏野砲、前由蔣中正送來兩門、交第七、第十兩師各一門、砲無固定位置、每一處只發幾砲、即變換陣地、虛張聲勢、蔣軍因無砲火之掩護、見我軍炮火之猛烈、則無不驚惶失措（五）兵心不齊、蔣軍第十師原爲王天培之黔軍第七五兩師、多湘省人、近因兵額不足、在北方客是募補新兵、因飲食習慣各不相同、南兵常壓迫北兵、北兵常恨南兵、每遇戰事、多乘機互相暗殺、因此軍心動、兵無鬥志、多携槍潛逃、（六）待遇不平、蔣軍第一師（劉峙）二師（顧祝同）九師（蔣鼎文係蔣之叔父）爲蔣之基本隊伍、待遇甚優、其餘各雜部隊、均欠餉四五月、人有怨言、與其基本隊伍、已有裂痕終必內閧、（內）蔣軍自被我軍痛擊傷亡最多、均送往渦陽醫院、重傷者則送蚌埠、以備將來退却之容易、聞蚌埠南京各處醫院所駐傷兵、已有人滿之患、（丁）蔣軍飛機之符號、隨時變更、不能一定、惟飛機來時用連絡旗（即試別旗紅白二色）搖動、或用白布鋪成圓圈、敵機即知爲自家之部隊、即將所偵查之情況、用書面拋下、俾知對方之軍情、

寧軍擬北進

（上海十七日電通電）據濟南來電中央軍已佔領黃河上流之全部渡河地點且在濟南附近陸續增加中央軍隊有乘勢進擊德州之形勢

（南京十七日商通電）蔣介石乘擊破山西軍之機會電令澈底追擊

【南京十六日復旦電】中央軍克濟南後黃河鐵橋亦爲中央軍把守現晉軍已不能渡河

【南京十六日復旦電】津浦線中央軍兩翼已完全達到濟南晉軍因不堪壓迫全數被俘者呈小部向黃河北岸潰退中央軍捡獲輜重甚多及飛機三架

【濟南十七日復旦電】許克祥師以兩團兵力克復平陰來平長清一帶尚有晉軍一師被中央軍包圍繳械

樞府行將審查條約
十八日開審查委員會

【東京十七日聯合電】鑒於倫敦條約之重要性伊東委員長認爲當開正式委員會前使樞府側意見一致之審查方針有決定之必要故定於十八日午后一時在樞府事務所參集開第一次審查委員會當首由伊東委員長作一場周旋陳述開委員會之情形次由倉富樞府議長報告要求提出奉答文之經過二上樞府翰長報告下審查之經過更由伊東委員長就審查方針提示腹案其此交換種種意見關於奉答文及統帥權問題作同條約兵力量之國防補充計畫剩餘金用途及其他重要諸事項審查上必要參考資料之有無及豫想政府對此之態度開誠交換意見云云

【東京十七日聯合電】倫敦條約第二次委員會當於十八日第一次委員會決定由伊東委員長通告政府約在二十日後舉行當日政府側由濱口首相幣原外相財部海相川崎法制局長官吉田小林兩次官松永條約堀田歐美兩局長齊藤情報部長堀軍務局長及其他關係官出席條由首相陳述自英國提倡會議至於調印之經過並說明海相不在中軍務管理條約案諸詢奏請之所信次由外相說明條約內容及外交的經過海相以全權委員資格說明會議經過及依條約軍事專門的內容嗣入委員質問如十八日委員會仍要求政府提示奉答文及其他參考材料則第二次委員會開會依政府態度如何當然無期延期

津隴兩路軍事之現勢

天津訊云、據熟悉津浦軍事者談、自亳州大戰後、雙方曾一度入於休戰狀態、預備新的作戰計劃、隴海線上、兩軍勢力相敵、閻謀新發展實屬不易、寧軍近以困於財政、欠餉已達二月、亟盼軍事之早日解決、且蔣本人自來即主張攻勢、不願久持、惟向隴海發展既不可能、故轉其目標、反攻津浦、閻馮對此、早有準備、閻月前津浦之行、即係指揮各軍應付寧軍之新戰略、曾親至泰安及周村等地、與傅作義張蔭梧晤面、閻在泰安並親自視察陣地、語傅氏云、蔣日內必用全力反攻此路、南驛等處無險可守、即守亦分散兵力過甚、務當一面之總指揮、所恃以指揮、大軍進退攻守者、以能運用三種作戰要素、即一金錢、二糧秣彈藥、三預備隊、南驛戰線對此三者均耗費過甚、總預備隊減少至四團、尤爲失計、如遇有兩處臨時須增加兵力、則此四團之衆分散無餘、此後應付豈不甚險、故非縮短戰線、撤至泰安以北不可、守泰安以北、左有泰山、右有汶河、居高臨下、可省兵力數萬人、以省下之兵力、用作預備隊、豈不應付裕如、傅當以突向後撤、恐喪士氣、閻於臨行時、猶派趙承綬以督戰司令之資格、代表本人、使傅氏貴行所定計畫、故日來津浦線有縮短戰線之舉、同時隴海方面、見蔣抽調大部隊加入津浦、各路指揮官均認爲有機可乘、紛紛請命進攻、馮因此特親至前線、召集各路將領會議、席中馮語各將領云、蔣介石已抽調大隊進攻津浦矣、我等今攻何路、攻京漢如何、諸將領反詰馮曰、攻京漢即進展三百里、尚在武勝以北、與敵何損、與我何益、馮答云、若然、蔣之攻津浦亦與我攻京漢等耳、諸君既不主張進攻京漢、則請各抒已見、作一作戰計劃呈余、余依衆意爲歸、計劃既上、咸主急攻歸德、與馮之本意亦合、蓋馮攻京漢之語、一則嚇蔣取津浦失策、一則欲各將領自動主張攻隴海也、計議既定、馮有沉痛之訓話、語各將領曰、諸君第間前面有無敵人、有敵人則當攻之使去、不必說左右友軍尚未動、及保持戰線一致進展、當各自努力、各自攻擊當前之敵人云、同時馮並決定對左翼考城一帶陽取攻勢、實際則在掣肘敵人兵力、令孫良誠率大部總歸德之南、抄取歸德後路、同時另以大部隊進攻蚌埠、嗣並抽調七萬人作總預備隊、俟敵陣有隙可乘、即大舉進擊、今隴海捷報頻傳、似已證明戰略成功、而蔣軍之反攻津浦、實爲隴海聯軍造機會不少也云云、

馮軍後退說
平漢線寧軍北進

（漢口十七日電通電）在平漢線方面之中央軍乘討伐共匪告成之餘勢自十五日以來由郾城向洛陽鞏縣方面開始進擊因之隴海線方面之馮玉祥軍恐斷截後路向鄭州附近退却

【上海十七日商通電】中央軍于十四日晚佔領平漢線臨穎何成濬豪語謂限定一週間以內奪取鄭州又在隴海線歸德馬牧集方面擊退馮軍猛襲共左翼向拓城太康追擊中

【漢口十七日復旦電】平漢綫中央軍忽改回洛陽鞏縣一帶挺進隴海綫馮軍因此本日已準備撤退現隴海方面自前日起已不聞有槍聲

【南京十六日復旦電】某方面消息中央軍克復濟南後現合隴海平漢兩路軍隊即時進攻第一步會師鄭州

世界珍聞及其他

敏捷
瑞典警察解決案犯神速
不待報告必有七成辦竣
盜竊物件十分之九付還原主
宵小恐怖夜不閉戶路不拾遺

斯德哥爾摩函云、瑞典京城斯德哥爾摩警察、向以解決犯罪頗極敏捷馳名、茲據警察統計、凡向警察所報告之犯罪中約有七成係於行報告以前、已經解決者、然竊盜物件之九成、悉數付還於其所有者、其成績頗佳、盜賊莫不因之恐怖、路不拾遺之一國云、

空中英雌 領受皇章

倫敦電云、英皇及英皇后在堡金翰皇宮召見英國女飛行家詹森女士、英皇賜以大勛章、詹森女士、退出皇宮後、即乘其喬森號飛機赴胡兒、受該地人民之熱烈歡迎云、

顯靈
柯南道爾臨壇
各地同接消息
人間談鬼記

紐約函云、(七月十一日)據說昨夜柯南道爾從『幽靈世界』裏、發出消息、被此間的一處降神會接着、目覩者有許多報館裏的代表、這個降神會、在著名神媒披高羅的家中舉行、先把披高羅縛在椅上、用袋罩住、然後鎖在一只籠內、立刻聽見一種喘息的聲音、自籠內發出、據說這就是柯南道爾、但聽得這聲音說道、『請打一個電報給我的妻子、告訴她在禮拜一的晚上、停留在暗室裏、那時我要和她談話、我有很重大的信息給她、現下我是死了、所以看見這個眞實的世界了、』並說他想在幽靈世界裡著成一書、後來這個聲音又說他很快樂和著名幻想家好特尼聲音、隨即換了一種聲音、據說這就是好特尼、說他也很快活目下竟能與柯南道爾同住一處、披高羅的昏睡狀態、有二小時之久、但晉臨場的新聞記者、始終表示着懷疑、巴黎函云、七月十一日)今天的新聞紙上、有美森氏發表一篇記事、說是柯南道爾在此間的降神會裏臨壇談話、開口即說『玫瑰、這裏有許多玫瑰』美森氏是一位新聞學家、專門研究靈魂學、平日與柯南道爾志同道合、在一年以前、柯南道爾曾對他說、本人死後當為美森氏的靈魂指導、據美森氏說、柯南道爾死後二天、他夥與紐約地方的降神會、由一位時裝少女招待、走入一間黑暗的房子、僅有微弱的燈光、然後燃起降香、開動留聲機、歌着『月明之夜』、但見神媒西蒙氏是一位二十三歲的少年、坐在靠背椅上、自八時直至十時、總見他顯出煩擾與不安的狀態、到了中夜、神媒的煩擾格外增加、二時過後、空氣愈加來得陰森、神媒鼓了一鼓力、不久便開口說他見過了十位人物、他們各有談話、可惜本人不能領會、後來到了三句鐘、他宣稱他能認識霍俄、法郎士、喬治散特、等幾位、他們都說『大家很好、』未幾四句鐘到了、來了柯南道爾、據說兩臂叉着

權力、我說、』最後神媒聽到一句最後的話、『…將我最好的願望、親致於知我諸君』

溫哥武函云、(七月十一日)本埠著名大眼通高尼爾夫人聲稱、她接得柯南道爾的長篇音訊、在其中有一段報告他的近狀、說、『我已經接受無數幽靈朋友的可驚的熱烈歡迎、』並說他很快樂與他的兒子重叙天倫之樂、(按柯南道爾的兒子、在戰中陣亡)

你們既禁止飲葡萄酒
我等只好不買美國貨
法國酒商一種對外的憤慨心

法國徵叔拉克函云、法國德爾特紲縣葡萄酒釀造者組合、頃開組合總會、關於美國禁酒令之對策、有所協議即美國迄弛禁酒令、並解釋禁止外國酒 時組合會員及與組合有關係者之全體、絕對不使用美國貨云、

英皇御輦加笛
免去臨時有所阻碍
聖上遲到因車無特別表示
現定五種命警察記憶音響

倫敦函云、英國佐治皇帝與梅里皇后兩陛下、有時誤點、迄至所約之時間、猶不駕臨、然此原因係倫敦市街交通極其頻繁、任整理交通之巡警、因皇帝所坐汽車較諸一般車輛、毫無差異、不能曉得御輦實行『進』『停』、頃鑑於如此狀態、不無遺誤、決定安設五種警笛於皇帝專用車上、日下使交通巡警記憶此警笛之音響、將來交通巡警一聽此特別之警笛、則立刻能開路以便聖上通過云、

美國胡佛總統 夫婦宴客忙

胡佛夫人是一個有名的交際家、美國的民衆、誰都知道她們、在美國的歷史上、所有的白宮主婦、說到了交際手段、誰都及不來她的在胡佛未做總統以前、白宮的中間、小團體

會有各地的親朋、陸續而來、總是很殷勤的款待他們、胡佛夫人、有時碰到合、他更會親自料理一切、非正式的宴會、有時她也會親自到廚房裡去燒幾道菜、她對於女賓方面、尤其是來得歡迎、時常要把白宮草上的鮮花、送給她們、她對於音樂家最是歡迎、如果有了宴會、便發請帖去請她們、非要她們與會不可、去年的聖誕之夜、胡佛忽然要請起客來、夫人急忙預備、第二天晚上開宴

的時候、時間雖是非常匆促、然而一切事件、却已完全辦齊了、馬上打電話去請客、這樣急促的宴會、要是不是胡佛夫人敏捷、那就來不及預備了、然而正式的宴會、那晚倒因此的宴會、也從來沒有現在那樣多、總之、胡佛夫婦的家裡、我們惟得看見她們、單獨用膳的、不拘午餐或晚餐、總有不少的賓朋、歡呼狂飲、熱鬧非常、每逢到了星期日、晚上便停止舉行了!

鴨性與犬類似
若撫其頭則必搖尾羽
叔米喀出門即隨其後
誕生三個月家禽深愛主人

精奇哈爾函云、此間叔米喀者、所飼養之綠鴨、自有生以來、雖僅三月、叔米喀氏出門上街、則該綠鴨隨從若按撫其頭則必毛羽、然不熟之兒女等接近之、則必打鳴、隣人因此綠鴨性質、與犬類似、故命名謂『犬綠鴨』云云、

石油隨處皆是 黃金滿地可喜
南美村鎮一掘土當即噴出
雖努力抑制竟為勢所不能

南美洲哥隆比亞、布喀拉曼喀函云、西班牙人喀拉爾特亞勒達技師、在彼得拉玖厄斯塔村、為建設電氣工廠計、發掘地面、詎石油突然破殼噴出、熱不可當、百方努力施策漸抑制噴出、政府接到此項報告、即時派遣地質學者研究結果、發表以該市立於無限油田之上、無論何處一掘地面、則必見噴油、當此世界的不景氣時、而黃金滿地、盍可謂人所欲聽之話云云、

職業新戰線
女子習打獵
也算兩個英雄

在廿世紀的世界裡、各種職業的戰線、都有不少的女子參加、單就打獵而言、近年來女子加入的如風起雲湧、大有日千里之勢、把偌大的亞非利加洲當作她們馳騁的獵場、她們打獵的目的、並不是為娛樂、却是希望於科學方面有所貢獻、她們把自獲得的勝利品、製成標本陳列在博物院裡、給參觀的小孩子們以無限的快感與興奮、這是她們覺得最愉快的一件事、內中有兩個最出名的女獵人、一個是沙來克拉、她是美國自然歷史博物院助理之妻、最近她到了菲洲、獲得兩隻黑獅子、當獅子中彈的時候、離她還不上八十碼呢、她把自己的部下分作三隊、一隊是領導的一隊是鎗手、還有一隊是十四個土人、她對於製造標本的手術、很是精巧、她的行獵、可說是大部分為着科學、實足令人欽佩!還有一位是愛克萊、她是碧睛白髮的奇女子、她的丈夫是一位探險家、她跟她的丈夫出去游歷曾冒多次的危險、她獲得獵品、都陳列在博物院裡、以備參覽、去秋她自己組織一個旅行隊、沿尼羅河而上、一直到比屬剛果、多麼的勇敢、

看了上述兩位女獵人的歷史、我們可以知道女子的能力和技能到底不弱於男子呢!

長沙紅禍中 少年血淚史

上海函云、前月共黨攻陷長沙時、到處焚燒劫殺、罹難者不知凡幾、實為湖南省垣空前之浩劫、有劉晉者、年二十五歲、少年英俊、向在軍隊中充任要職、前年隊伍受中央改編、劉因患足病、隨之辭退、賦閒長沙者頗久、貧困殊甚、不料又遇共禍、全家男女九人、於鎗林彈雨之下、轉輾搭輪經漢逃避滬口、中途老母病故、本月三日抵滬、其嫂又自縊身死、困苦不可名狀、幸經其以前軍隊中之長官現任首都保安總隊長王錫鈞之救濟、始購一棺、草草成殮、劉又隻身來滬、尋友不遇、感念身世若是之慘、遂亦萌厭世之念、昨日上午十一時許、在公共租界五馬路偶頭、搭乘日清公司安山丸班頭小輪渡浦比駛抵中流、即縱身一躍入浦、希與波臣為伍、幸經該輪老大唐德寶、立即停車將劉援救上輪、得慶更生、遂送至海關水巡捕房、在其身畔搜出自殺絕命書一紙、經捕頭詰悉詳情、以其滬地有友柳菊生、現住棋盤街春耕里四十四號、當於傍晚派華探葛長生程永年黃松生等、一同偕其前往找尋以便着柳童力救濟、其絕命書長凡數百言、對於本人身世、及此次一家遭罹共禍、與夫避難他鄉之種種慘狀、詳述靡遺、雖文字未見十分暢順、要亦可窺其被難苦況之一斑、字裏行間、淚血斑斑、誠不忍卒讀也、茲不加刪削、照錄於下、

自盡人劉晉、湖南省人民、年二十五歲、係學界出身、九歲畢業於長沙城區十一國民小學、十二歲畢業在長沙附設高小、十七歲畢業在明德中學、因家貧從此而廢、民國十一年考入北京國立陸軍軍官學校、半年之久、抱病而歸、是年十月病愈、即投入湘西蔡軍長柱獻之十旅騎兵營第四連為上士、十二年正月升充三排排長、至十三年與趙恒惕相戰、後敗、蔡即令全部退至龍溪口方定止、後經賀耀祖改編、余等未從、直奔廣東、欲投孫總理部下協同革命、不料中途路崎無食、病死諸多、如是各逃生命而散、余奔至廣州、即考黃埔第四期、被取、將入校時、又大病一場、二月之久、病愈蒙同鄉介紹至國民革命軍第一軍二師五團一營、六月、出師北伐、升充為第五團衝鋒隊隊長之職、至十五年八月三日、武昌之役、左足重傷、後經軍部送至上海仁濟醫院就診、至十六年元月、筋骨完全長好出院、又經有友介紹到三十六軍特務連任連長職務、七月調充軍部副官、至十七年元月初、唐劉周廖蔣等與中央起戰、結果敗退灤河、並由中央改編、其時因余雙足紅腫行動艱難、即長假回家養病、今年正月、家下每日生活不全、即拿掛家古書四紙、來上海出賣、亦未所望、余在滬人地生疏、手無分文、(未完)

腹內大瘤 重一百磅

上海函云、鎮海東管區楊家車頭村、有一楊姓婦人、於六年前腹部忽膨脹、不便行走、現經醫院施行剖割已將內部大瘤取下、重一百餘磅、婦體即愈云、

三言兩語

甲!世界上的事太難做了!除去『叫飯』

乙—吃飯嗎?如果你囫圇吞棗、一不不心、就許噎死呢!再者、你把食物吃到氣管裏去也不易活!還有…

甲!夠了、別再說罷、現在我以為吃飯也是難的、

○ ○ ○

周公制禮、結果是女子被束縛了、如果周太太制禮、那麼一定是男子被壓迫了、

一頭二顏四眼
兩鼻兩口三耳二足二手
扶桑畸形兒非双體密接

津市函云、日本三重縣北牟婁郡尾鷲町住人濱南厰子女士、頃生育一死男孩、此孩畸形異常、一頭、二顏、四眼、二鼻、二口、三耳、二足、二手、其體重量有五百十八匁、較普通孩子少三百匁、由是觀之、似乎非兩孩密接而然者、尾鷲病院特行保管此畸形孩子云、

英文滿報 THE MANCHURIA DAILY NEWS

西曆一千九百八年創刊 東北唯一之英文報

消息靈通輿論正確

英文滿報總社 大連電話 二七一三 二七七六番

遼寧日站隅田町八號 英文滿報支社 日電話 四二一九二番

七世家傳秘方 嬰兒大救星 市政化驗許可

敬啓者鄙人本嬰兒之誠旨監製嬰兒救星三種命葯、確係家傳七世秘方、百發百中、屢試屢驗、眞有起死回生之力、非同上各葯商之皆中通藥局力、亦非敢希圖漁利以平常葯品同美其名其詞不謬信口、赤黃諸君幸勿交易欺人誤人也、用過者當知名言不謬忠告、有欺詐者仿造魚目混珠之弊、購者可免不肖等偽造之報端所載各售處或留一知本葯房分號

嬰兒消痞散 主治食積內熱嘔吐、消化不良、面黃肌瘦、久服能令嬰孩肥胖、不論有無痞症、凡小兒瘦弱可通用

平熱散(肺經) 主治氣悸失魂、肺熱咳嗽、胸膈膨脹、身熱午後發燒、一切肺經及四時不正之瘟病、純為咳嗽之良藥也

兒止痛膏 專能提升嬰兒氣血、斷根凡小兒腹痛寒氣一貼、以及女子下部寒患久瘧、孕者貼之能奏奇效、外感不保

遼寧分銷處 大街信長長、市場元長號、大北關長綠、小西關興源、日站茂林飯店、小西關信源長、同昌升、東關大信順、大南關慶太成、小東關德成、大西關同興、北關天聚源、小西關大東寺前北九與、大街德升號、鄭家屯車站朱宅西分所 總發行處 外埠函購郵費另加一成

資本金壹千萬圓

營業科目 一、海陸運送及運送辦理營業 二、倉庫營業 三、代辦及保險行為 四、包辦勞力 五、委託買賣業物 六、直接或間接運送關於資金之供給 七、關於前各項一切之業務

國際運輸株式會社

專務取締役 千秋寬

本社 大連市山縣通一三二番地

電信略號ダイレンマルツ、電話代表番號三一五一番 振替貯金口座大連七八番、郵便私書函大連局七三番

支店出張所 大連、營口、遼寧、安東、沙河鎮、鐵嶺、開原、四平街、鄭家屯、洮南、泰來、通遼、長春、吉林、哈爾濱、下九台、松花江、伯都納、楡樹、雙城堡、傅家甸、滿溝、昂昂溪、一面坡、龍井村、大石橋、天津、安達站、上海、浦潮、新義州、公主嶺、元山、草梁、葛麻、城津、仁川、青島、京城、雄基、清津、會寧、平壤、羅南、高雄、東京、神戶、上三峯、基隆、臺北

獎牌勳章 記章帽章 黃銅賀盾 鋼堅像 琺瑯招牌 金銀寶器 美術品

送贈樣式價目

中國官公署指定

大連市山縣通七七號地 金華號 電話七九四六振替一五九八

▼為婦女者注意 ▼不孕病的原因

△中醫云不孕之故傷任衝!不調帶下經漏

崩或因積血胞寒熱、痰飲脂膜病子宮、西醫分爲特發性之與後天性、特發性者、凡生殖器之胚胎性、或幼稚性、皆屬之胚胎性者、即胚胎時發育不良、幼稚者大抵遺傳及幼年環境有關、其先代有梅毒、或因血族結婚早產、幼時營養不足、結核病、嗜酒、神經病、萎黃病等!皆與生殖器發育有關係致而不孕(後天性者)不孕之原因、最要即是淋病、中醫謂之白帶、或赤帶、及時五色、男女生殖器、皆可受其本也、淋病之妨碍、受孕因其閉塞輸卵管端、或損壞管之粘膜、致卵不易進行、且管內上皮之細毛、亦損壞而不能照常助之輸運輸突、淋菌染及子宮頸粘膜與內膜、均能助止其生育、淋病之害大矣哉(即白帶病)其致遺傳三世甚可悲也、如有以上各病緊服上海韓奇逢大醫士黑鷄白鳳丸、服至白帶斷絕爲止即可受孕也、

△經痛△痛經分爲二種!一便阻性、二充血性

三種經痛性、便阻性者、子宮內口有先天之狹窄、有碍血液之流出、致積於子宮腔內、凝結成塊、其痛蓋以凝塊由內逼出而致也、中醫云、下寒血瘀故而作痛、充血性者、係因口脉充血、神經痛性者、即卵巢神經痛也、痛經之痛、係按月發作等、神精痛性者、時作痛、因過於勞動、或便秘、久坐、手淫因疼過量甚致腦力衰弱、患以上之病不必請醫生快服上海韓奇逢大醫士黑鷄白鳳丸服一打、痛即止經血調和體質强壯矣

△代月經流血△代月經流血者

即行經時、其血不從子宮流出、而從別處流出、如鼻、喉、肝、胃、及膀胱肛等處、均能代行、又有從皮下流血、致成皮下瘀症治療之法、服上海韓奇逢大醫士黑鷄白鳳丸立能調和、

△黑鷄白鳳丸主治功效

經血不調、赶前錯後、經行復痛、發燒心忙、心跳、白帶過多、久不生育、子宮寒冷、腰腿筋骨痛、或久患小産、腹內有塊、病者、頭迷四支無力者、胸膈膨悶、飲食少進、夜不安眠、睡多惡夢者、行經血色不正或紫黑、成塊及淡紅者、氣虛血虧、嗽痰喘時愈時犯如同邪病因生氣或勞苦所傷以致崩漏者、結婚數年從未生育各種婦病午後發燒者、凡患經血各病服之藥力絕大萬試萬靈、雖老婦服亦能生子百發百中可謂婦女第一聖藥也

△黑鷄白鳳丸特長之

此藥外掛糖衣、服法簡便、非一般普通的蜜丸子所可比擬、一用此藥、立奏奇功、要緊記上海韓奇逢黑鷄白鳳丸

本醫士費盡心血腦力、路數十年之古方加以修改、均按化學配製得法、功效卓著名爲黑鷄白鳳丸、說明書與盒子封面上均載有韓奇逢大醫士小照、以防假冒、豈知有等奸商漁利之徒、丸有購買本大醫生黑鷄白鳳丸者、該商以烏鷄白鳳丸、必代替、買者稍不詳察、即受其欺、購買時要指明韓奇逢黑鷄白鳳丸、免得假藥、害人性命關係也、

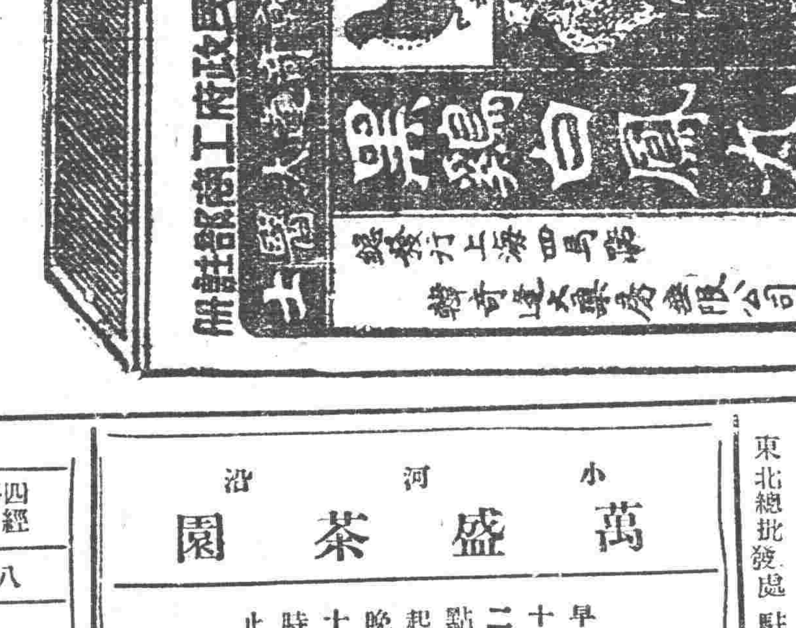

外埠函購皆可郵寄請向就近分公司購買立即郵寄不悞郵費在內

定價每打四十元每盒四圓吉黑區每盒哈洋五元每打五十元

總發行 上海四馬路中和里韓奇逢藥房無限公司

分發行 天津法界信昌里十三號韓奇逢藥房無限公司 哈爾濱道外萬國車票隔壁韓奇逢藥房無限公司 遼寧大西邊門外三經路東邊

韓奇逢藥房無限公司

天然清補丸 又名天然解癮丸

內務部衛生試驗所化驗、此藥本為清補品、兼有解除鴉片嗎啡之特效、已經內部化驗證明無毒質性和平、不寒不燥不吐不瀉、乃解癮最妙之藥品、每日服藥二次照常吸烟身爽多食、毫無痛苦、不誤工作、腹中烟積順大便黑色、或小便黃色潤下、且照烟不美自不欲吸、不想再吸、癮不發時、藥即停服、日少癮亦日減、數日積淨、非頂藥、煙斷而藥癮上也

小癮三盒、七日斷淨、大癮六盒、半月斷淨、如藥無效、原盒管退、每盒二百〇七粒、大洋一元、半打五元五、一打十元、郵費一盒至一打二角、均備詳細說明書函索即寄

總批發 天津黃緯路東首閣氏製葯所

駐遼經理處 城內鼓樓南滿站 志雲翔

哈爾濱道外正陽街西頭 聚義成 營口大平康里 義順 吉林哈綏路馬橋河新泰藥店 長春頭道溝合興公司 內寓

陳君鳴九玉照

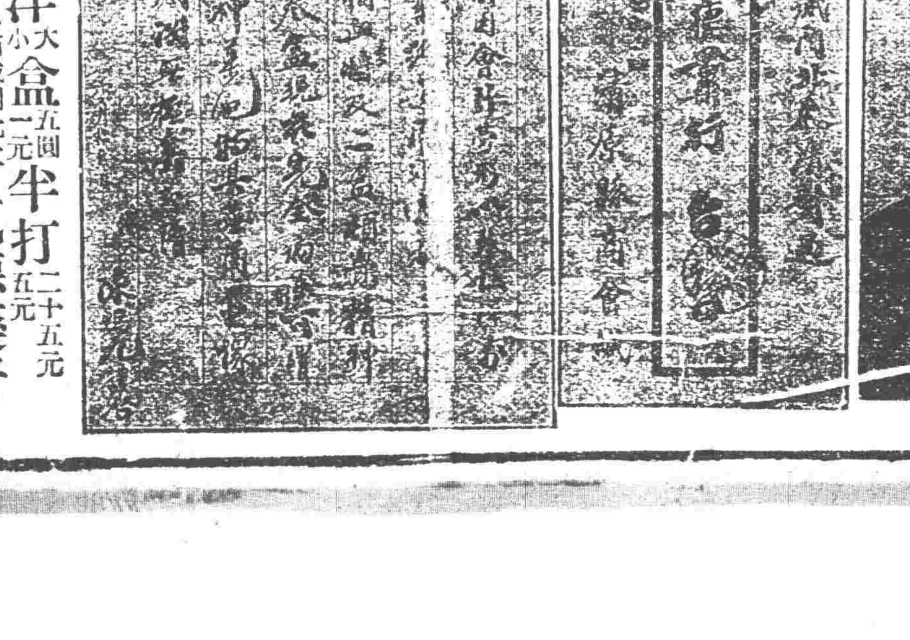

四經路 瀋陽電影院 七緯路

八月十九日廿日(星期二至星期三)開演

眞假會寫眞影片

眞假公爵

人生三戀主角伊文主演

寫富貴中人的假面具 寫風塵中人獨具慧眼 寫寄身異國偷懷故土的淒涼 寫人有專長爲濟困急之寶貨

日場五時一刻 票價……一元四角 一元五角

夜場九時一刻 票價……一元六角 一元五角 二元

星期日及星期六日場五時一刻加奏音樂票價與夜場同 星期日二時加演一場

小河沿 萬盛茶園

早十二點起晚十時止

地址寬闊 特別優待 設備儒雅 注意衛生

男女藝員

霍樹棠 遼寧大鼓
程疯子 滑稽大鼓
小月仙 梅花大鼓
孟小雲 西皮二簧
董鑽霞 奉調大鼓
朱士喜 遼寧大鼓
花佩霞 平津大鼓
李桂芬 西皮二簧
孫雲卿 遼寧大鼓
張筱香 平津大鼓
朱喜珍 遼寧大鼓
小月樓 平津大鼓
花佩秋 平津書鼓

精血素藥片 現洋大盒五圓 小盒一元 半打二十五元 五元

東北總批發處 駐遼小西城門北太清宮對過 普克德藥行

鄭澤生策劃進兵 馬廷福等已被逮捕

張學良曾向閻錫山報告 並宣布陶敦禮在榆煽惑

關於榆關戒嚴、及馬廷福勸告于學忠乘機進佔天津一節、已誌前報、此事突如其來、一時實難明其眞相、據官方消息、則謂馬廷福等、曾圖謀不軌、係由前任奉軍顧問陶敦禮所煽惑、嗣經于學忠發覺、報告張學良、乃於十四日將陶馬及團長孟安兩名、一同逮捕看押、行將嚴訊、張氏即於十六日致東北要人、報告原委、惟據聯合社十七日北平電、謂張學良于十五日向閻錫山致電報告、謂于學忠麾下之騎兵師長鄭澤生、與南京軍連絡、策畫進兵、已被發覺因之將鄭澤生拘禁云云、但關於鄭澤生策畫進兵被拘之事、張長官十六日向此間電告、並未道及隻字、然聯合社之電訊、與上項事件、似相關聯、姑併誌之、至此次榆關事變之眞相、究竟如何、仍待續訊、方能明瞭、茲錄某方宣布張氏電文如下（上略）密、前充三四方面軍團部顧問陶敦禮、彼時陶任遼英傑之參謀長、良以寬大待人、並無拔視、詎近日行動詭密、往來於榆關北戴河之間、煽惑軍隊、意有所圖、駐防榆關旅長馬廷福、團長孟百孚、安福魁、昧於大義、被其迷惑、現經于司令孝侯（學忠）發覺、來轄密報、當於寒日令同于司令、分途在榆關及北戴河兩處、將陶敦禮及馬廷福孟百孚安福魁等、分別逮捕、一併看押、現正組織軍法會審、嚴行審訊、以明陶某之背景、及其金錢之來源、查東北軍隊、向稱團結、此次事變、如果實現、不惟破壞軍紀、且足貽笑外人、幸賴孝侯顧慮周詳、處置敏捷、爲東北消無形之隱患、軍人增莫大之光榮、是日也、天心厭亂、大雨淅瀝、不損一兵、不折一矢、而渠魁就擒、邪氣頓消、尤見得道者多助、失道者寡助也、遠道傳聞、深恐失實、特電奉聞、張學良銑（十六）印、

張副司令電告 擬即首途來瀋

某方消息、吉林副司令張作相、現因接到張長官逮捕馬廷福等電告、即柏電到省、擬即首途來瀋、

孫傳芳赴津

先至北戴河訪張 被荐爲擴會遼寧代表

大連十七日聯合社電在連逗留中之孫傳芳、携帶張復相、於十七日搭乘河南丸輪、開向天津、孫氏此行、緣孫氏決定被保荐爲正式擴大會議遼寧代表、已通過長官諒解、並孫氏擬俟訪張學良於北戴河後、即赴平北云、

長官將返瀋 不測說子虛

瀋在北戴河之張學良長官、不偵消息、傳到省城、各界人士、均爲驚異、玆向關係方面探詢、謂張長官昨（十七）有電到瀋一俟北寧路全線通車後即行返瀋、至外傳不測之說、完全子虛、

瀋鄉團實行游擊

瀋陽縣公安局、現以時値靑紗帳起、爲鞏固地方公安起見、特飭所屬各村鄉團、分爲兩組、自本月十七日起、更替游擊、以肅宵小云、

孔氏去瀋所聞 接洽……報告……再來

閻錫山派駐瀋陽之代表孔繁蔚氏、於十五日晚去瀋赴連、一時外間對之傳述不一、有謂秘密逃走者、玆據此間知之者言、謂孔氏此次離瀋、原係事先接有閻錫山之機要電報、囑其向張司令長官接洽某項要公、孔氏遂急搭南滿車繞道赴北戴河接洽（因北寧路不通）當孔氏去瀋之時、曾語此間某要人、謂赴北戴河公畢後即向閻總司令行轅報告一切、乃因東北方面接洽事宜爲多、謂閻報告後仍在來瀋常川駐在、約在半月內、准由關內歸來云云、又孔氏之差役及行李衣物等件、現仍存在招待處內、是孔氏之去瀋、或非如外間之所傳、亦未可定、究竟如何、諒日內即當證明云、

滿鐵產業助成等費 不免加以削減 更正豫算作數字研究

滿鐵更正豫算一節、仙石總裁、在幹部會議聽取說明、以十六日爲告一段落、於是各部經理有關係者、定於十八日集合以資進行數字的研究、至本年度事業豫算、擬經幹部會議繼續討論、由一般觀測、產業助成費臨時費等、不免有相當之削減云、

交委會籌開 路政會議訊

東北交通委員現因對於交通力謀擴充、各路積極添修支線之故、特由各處處長規定於本月二十五日、舉行路政會議、討論完善方法、並通知各鐵路局長派員到會參與一切云、

整頓稅務 新計畫

財政廳張廳長、對於稅務事項、極力整頓、玆特規定整頓新計劃如下（一）變更提成法、（一）獎賞法、（一）懲治法、

長官關心水災 令省府籌辦法

省政府主席臧式毅、十七日接北戴河張長官電、畧謂省政府宜速籌辦法、救濟綏中盤山在錦縣新民一帶災區民衆並稱日下暑氣已消、俟北寧路復舊時、擬即返瀋云云、

各界積極籌賑 北鎭亦受水災

要人等連袂發起募捐

此次西路大水、省市各機關、各法團、正組織急賑會、並行工作、本報昨已詳細紀載、玆再將一般情形備誌如下

▲北鎭大水　西路錦、新、綏、盤四縣大水後、又繼之以黑山、遼源、遼中三縣水災、是水災區已形擴大、詎昨星期日民政廳又接北鎭縣急報、該縣亦發生重大水災、有沖毀村落、淹斃人畜情形、

▲鐵路赶修　大水後鐵路沖斷交通阻隔、該路局即連日赶急修復、開路局已負責聲明、准於五日內、將沿綫沖毀各段及橋樑修復通車、

▲由會急施　被災難民、正由紅卍字會救濟、前曾撥款數千購運鍋餅、玆該會陸錫藩漢卿二會長、昨又續撥賑款若干、專備災民衣食之用、定擬今十八日馳往施放、

▲一部捐啓　高紀毅、富保衡、蔣斌、盧景貴、薛篤烈等、對於綏中縣一部災區、已首先發起捐募、其捐啓略云、窃維解衣推食、自古所嘉、恤難救災、於今爲烈、綏中山洪暴發、傷亡人口、其數逾千、解斯民之倒懸、望傾以援救、多多益善、少亦無妨云云、

臧主席愼重死刑

省政府主席臧式毅、近查高等法院所判處死刑案件、即飭由監獄執行、未免不合、玆爲愼重計、特訓令該院、對於處決死刑案件、務須呈明省政府核准後、方准執行、以昭愼重云、

省府飭各縣長 開秋季治安會

省政府主席臧式毅現因各縣匪患迭起擾亂治安、若不設法殊不足以重保安、爲此特於月之十七日通飭安東、鳳城、遼陽、撫順、柳河、輝南、海龍、桓仁、輯安等二十餘縣長、一律招集公安人員、舉行開秋季治安會議、討論設法清匪事宜云、

書畫賑災

名畫家李伯霖、因鑒於綏中等縣水災奇重、特於各南紙店懸其潤格、凡所收入、盡作爲賑災之欵云、

城西三命案 派員下鄉檢驗

城西潘毓台、與彰驛站村中間、大道旁現在發現無名男屍三俱、橫臥於地、頭部受有重傷、血跡滿身、類係被人殺害、因事關人命當電請地方法院派員下鄉檢驗、因無屍親認領已備棺掩埋云、

呈禁外人投資開採

農礦廳長劉鳴九、近以開放官留各礦、准人報採不日實行、惟開礦既爲關利源裕民生、應絕對禁止、外人投資、或冒名開採、違則取消礦權、並嚴加懲辦、已擬定限制辦法、呈請省府鑒核示遵云

秋季陸軍大操

有預定下月舉行說

據軍界確切消息、已屆舉行陸軍秋季大操、決定于下月中旬舉行、地點在瀋陽、遼陽、鐵嶺三縣、步騎砲工輜航空各軍、一律加入、軍令廳刻正籌備一切云、

花谷氏抵瀋

駐瀋日特務機關新任補助官花谷少佐、於十七日午後抵瀋、

教育廳因水災 未到員生不除名

教育廳長吳仲賢、以各縣受水災區域、教員學生均未能到省、如照章除名、殊不公允、乃飭各學校、籍隸水災區內教員學生未到校者、不准除名云、

工兵隊修路 二台子大北邊門

北大營二台子無綫電台附近工兵隊、近鑒於由二台子至大北邊門外一段土路被雨水沖刷低窪不平、往來行車、殊多不便、刻由該隊官長每日率隊修

傳係往北戴河 飛機三架出發

十八日晨五時東塔航空處、曾出發飛機三架、由天空飛行西上、傳聞往北戴河、並聞大隊長徐士英亦隨乘飛機前往云、

邊署令各縣駐軍 保護稅收機關

東北邊防公署、頃據財政廳呈稱、現因靑紗帳正起之時、閒人到處活動、深恐各縣稅卡在被騷擾情形、殊與稅收有關、請令各縣駐防軍隊、嚴行保護、以重稅捐、該署當即于十六日令行各軍遵照云、

蒙古診療團 不日即回瀋

滿洲醫科大學蒙古診療團、于十六日抵通遼、當于本月廿一日許、可回瀋陽、

牛稅以維教育案 廳飭安東局查復

安東清眞教會、包納牛羊捐稅、歷有年所、所有安埠各清眞小學校、每年經費、藉此包辦稅欵、得以維持、現沙河稅局、擬將包稅取消、由局直接征稅、該會以如果實行、各學校經費、勢必枯竭、現特具呈財廳、懇請特別體恤、仍准由會包稅、以維教育等情、財廳以究係何情自當審愼考核、聞現已飭安東稅局、查照情節、具實呈復云、

設簿記傳習所

遼寧省城商工總會長金恩祺、現以各商號將改用新式簿記、惟各商人簿記學識甚淺、特擬在該會內附設新式簿記傳習所一處、飭各商選送學員、教授新式簿記學識、刻正籌備一切云、

查不貼証捲菸 整頓捲菸統稅

財政廳長張振鷺、以前爲防杜漏稅捲菸起見、特由廳印製納稅証、以便識別有稅無稅、業經通行在案、現查各地奸商、多有運銷私菸、未納統稅、零售市面、或運入附屬地內希圖偸稅、財廳現爲重捲菸統稅計、乃于十六日、通令各稅局、一體嚴查、如有發現未稅之菸、及不貼納稅証者、應即沒收菸貨、將商人羈押、並將捲菸牌名、及菸廠名稱呈報、以便懲處云、

北寧路調工 謀恢復交通

北寧鐵路局自十六日起、由瀋海鐵路局、調撥大批工人、二百五十餘名、幫助積極修復、以資早日完工便利交通云、

城東發現股匪

城東李巴彥屯村（距城二十里）突於月之十六日、闖入股匪十餘名、除大槍小槍齊全外、並携有手提機關槍、村年警休息一小時、因該村無富有農戶並未搶劫即行他去、殆匪等去後、村民馳報駐警、而匪已逃逸無踪云、

國貨會委員來遼

天津國貨促進會委員郭仲仁近因關於進行提倡國貨起見、於十七日午前十時、由津取道營口、轉搭南滿車來遼、偕同書記員王殿珍等二名、聞日內尙須赴吉江二省、進行提倡一切云、

教局長被控

桓仁縣教育局長高繼武、被該縣民李王璞等來省呈訴於教育廳、有各種公欵種種情事、吳廳長已擬派員澈查、以明眞相、昨特批示李某等查照云、

軍人教養工廠 刻正籌備進行

據聞東北軍事當局現爲規範不法軍人起見、擬在北陵附近建築大規模軍人教養工廠、以資收容不法軍人、刻正積極籌備進行、不日即可開工建築云

加派憲兵巡邏

東北憲兵司令陳興亞、以省垣五方雜處、良莠不齊、値此時局不靖之際、不肖之徒、乘機思逞、擾害治安、該司令爲維持公安計、通飭各憲兵隊、加派憲兵、於每日早五時至夜十二時、沿城內外街市游巡、以保地方之安寧云、

豁免十八年 各欠繳草價

省政府現准洮署咨開、略謂查十八年度各縣應攤草價、曾經通令追繳在案、近查各縣多以地方草缺、紛請豁免欠欵、查核准行、仰飭屬遵照等因、省府奉令後、已飭各縣知照云

平日中學開學期

大北邊門外、私立平日中學校、奉令取消高中及女生、該

東鐵留職華籍俄員 不久即予以裁汰

哈爾濱東鐵被免職人物表、頃由各課提出於總務課現已到齊、據此則商業課沿綫計一百八十名、管理局商業課八十四名、電信課計三十三名、上項概于客歲中俄糾紛時遵反莫斯科政府命令、迴來留職、至今者就中一部分、爲華籍俄人、關上項人物、已經管理局長裁決、定于九月一日正式免職云、

中央大學校 請用畢業生

教育廳准中央大學校函、該校本期畢業生達二百餘名計文理法教農工商七科、請飭屬延聘、該廳乃于十八日飭各中等學校各教育局一體查照聘用云

北路核算課 改爲審計課

北寧鐵路局、原設核算課、現遵部制、改爲審計課、除照規程掌理事項外、並將營業課原掌審核車務事項、劃歸辦理、嗣後關於運輸章制文件之承轉及審核事件、均歸該課辦理、特於十七日通飭所屬查照云、

被服廠標購皮料

遼寧陸軍被服廠、現因需用黑且子皮、自佩布股子皮、傻鞋尖根股子皮、大臉等材料、擬用招商標購辦法、定于本月二十日在該廠當衆開標、以最低價格爲得標權、以昭公允云、

飭限制呈控 村長副案件

民政廳長陳文學、現查近因村長副地位提高、圖謀者日多、希冀者日衆、以致省廳及各縣呈控村長副之案、層出不窮、一經澈查、確有事實可指者十無一二、殊影響於村務之進行、自應酌加限制、以儆刁邪、爰於十六日、通飭所屬各縣、嗣後呈控村長副案件、凡係空言捏控、或已逾法律時效、及郵呈無保、一概不予受理、即有事實可指、亦應先行在縣呈請查辦、不得逕行越控、以示限制云、

廳請官銀號 增地方欵息

財政廳長張恒耀、因迭據各縣呈報各官銀號地方存欵利率變更、並定支提限制日期、殊屬有礙地方欵生息、乃于十七日函東三省官銀號、將地方存欵利息仍回復定期一分、活期六厘、並按月提息作本云、

桓仁督學報告

教育廳現據桓仁縣督學處恆呈稱、計查廿二校、合廿八級、查村長王芝田、熱心辦學、教員常松齡、熱心籌劃建築校舍、應傳諭嘉奬、校長徐建謨、教員趙運城、孟榮綸、王永璋、鄭鴻逵等、均能稱職、殊堪嘉許、教員李維臣、劉希賢、張福財、袁寶生、張本善、初振琳、傅良玉等、教法稍差、應飭改良、教員張國全、倪恒麼、溫陽春等、教法不合、成績低劣、應予申斥、校長韓世賓、辦學不力、村長范得祿、廢弛學務、應各記過一次、教員劉哲璇、劉希謙等、成績太劣、貽悞青年、應即撤換等情、吳廳長當以所陳可行、特飭該縣政府遵辦具報云、

銅幣流入日本

運出之法至爲巧妙

據大阪電訊、日本銅界、自昨年來、因需要減退堆存日加、陷於非常不振、本年自一月迄於六月、中國銅元輸出日本約百四十六萬九千元、故銅界當業者愈受壓迫、至輸出之法至爲巧妙、即先將銅元或青銅錢溷解之、混以燃煤、然後運日、日本稅關亦不徵稅、故輸入者可獲莫大利益、目下日側水曜會對此非常憤慨、並以爲此項對策、除改正關稅法外別無他途云、

天氣豫報

八月十九日　曇後晴

十七日之溫度　平均 二五度二　最高 三一度二　最低 一九度六

佛教會學校糾紛 老君堂廟產問題

遼寧佛教分會前會議決、設立小學分校一處、並勘定東關老君堂爲分校地址、惟尙待實行、教育廳因擴充省小學之需、亦勘定該處爲設校地址、因老君堂之廟產、係屬公產、以致各不相讓、玆正糾紛未決云、

秋高雲自淡 意爽在幽溪

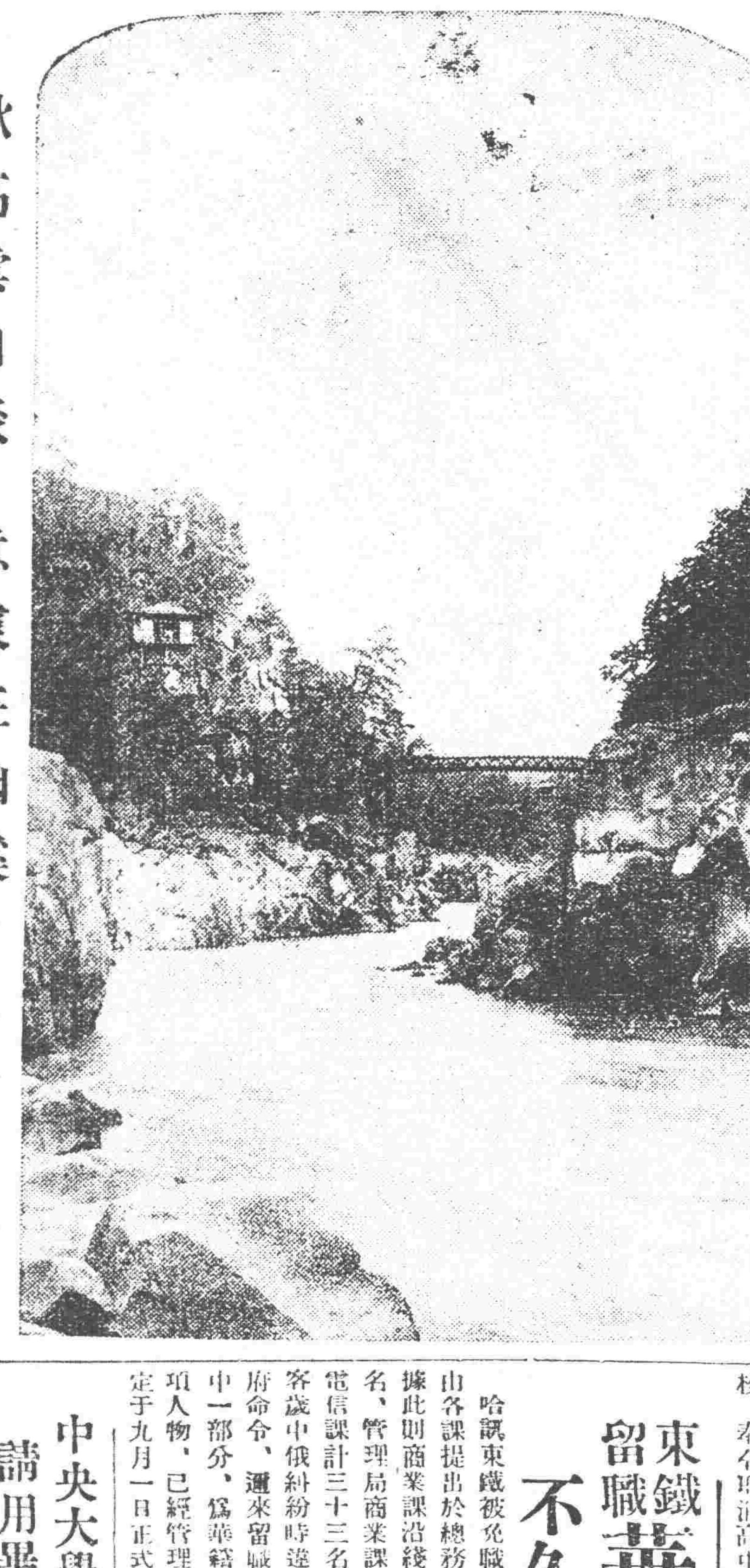

批示

◇東北邊防軍司令長官公署（十六日）

▲馬稱堯等　呈爲訴村正徐振錄借任軍用漁利害民情形由　批自應聽候秉公判斷

◇東北政務委員會（十六日）

▲岑玉生　呈爲續求議減特區地畝局半抑租價改善辦法由　批候令特區長官轉飭查復

◇全省警務處（十六日）

▲楊玉生　呈爲懇請將沒收萬福案內七九槍發還以資自衛由　批仰逕呈長官公署核示

◇省政府（十六日）

▲范學功　呈爲地畝被賴空納課賦稅請飭縣查銷由　批該民前呈明自批示若此遵照

▲范秉衡　呈爲富貴成販賣軍火援濟匪人請依法懲辦由　批候遼中縣長秉公澈查

◇瀋陽縣政府（十六日）

▲曹寶光等　呈爲第九區房租等項列入預算以減人民担負由　批據實聲復到日再奪

陽八月二十日　舊閏六月二十六日　水曜　壬寅　先勝　破　參宿

▲一白之人雖無地利然有人和前進爲吉巽辛北吉▲二黑之人內有所屆多可大仲乾巽辛吉▲三碧之人連理會恐招失敗艮壬乙吉▲四綠之人苦勞磨人達德勿以爲餒壬丙乙吉▲五黃之人低身傾注全力勞働爲大吉南乾巽吉▲七赤之人整頓內部外自順調南艮乾吉▲八白之人運勢向吉展開人學賀號均吉南丙辛吉▲九紫之人運勢停頓愈急愈躓凡事須當注意北坤南吉

行市　十八日

中外金融市

倫敦銀塊	一六片四分一
紐約銀塊	三五仙八分三
美國棉花	九十五錢（跌）
上海東匯 賣	二七兩二分一
上海美匯 賣	四弗一六分二
上海英匯 賣	一先令片一六分一
日美匯 買	四九弗〇分〇
上海標金 午前開行	五六四兩八〇
又下市	五五四兩五〇
午後開行	五五三兩二〇
大連匯申	七五兩三五
大連匯煙台	七三兩五〇
營口匯上海	二九〇兩〇〇
爐銀對奉票現行	一五六元〇〇
金票對爐銀現行	三兩六九〇
鈔票對爐銀現行	二兩一九九

奉天取引所

●金票對奉票

	午前	午後
開行	……	……
下市	……	……
大價	……	……
小價	……	……
公數	……	……
現行	一〇八〇〇、〇〇	一〇七〇〇、〇〇

●金票對洋票

	午前	午後
開行	一七七、二〇	……
下市	一七五、八〇	……
大價	一七九、〇〇	……
小價	一七五、〇〇	……
公數	三二二萬	……
洋對金	五六、四〇	五六、六〇

大連取引所

●鈔票對金票

	午前	午後
近期開	五九、五五	六一、三〇
又下市	六〇、三〇	六一、三〇
遠期開	……	……
又下市	……	……
公數	九二四萬	三七七萬
現行	五九、四〇	六〇、五五

●大豆（鈔票、百斤公市）

	午前（開行）	午後開行
現袋帶	七、五一	……
不袋帶	……	……
八月底	七、五五	……
九月底	七、六五	……
十月底	七、五六	……
十一月底	七、三一	……
十二月底	七、二四	……

●豆餅（鈔票、一枚公市）

	午前	午後
現行	二、四六〇	……
九月半	……	……
十月半	……	……
十一月半	……	……
十二月半	……	……
一月半	……	……

●豆油（鈔票、一箱公市）

	午前	午後
現行	……	……
九月半	……	……
十二月半	……	……

●高粱（鈔票、百斤公市）

	午前（開行）	午後開行
現行	四、四五	……
八月底	四、四〇	……
九月底	四、五〇	……
十月底	四、五〇	……
十一月底	四、四〇	……
十二月底	四、四〇	……

開原取引所

●金票對奉票

	午前	午後
近期開	……	……
又下市	……	……
遠期開	……	……
又下市	……	……
公數	……	……
現行	一〇八〇〇、〇〇	一〇八〇〇、〇〇

●金票對現洋票

	午前	午後
近期開	一七七、〇〇	……
又下市	一七五、二〇	……
遠期開	一七六、五〇	……
又下市	一七四、七〇	……
公數	二三萬	……
洋對金	五六、六五	五七、〇〇

公主嶺取引所

●大豆（現洋一斗公市）

	午前（開行）	午後開行
九月半	一、九五	……
十月半	……	……
十一月半	……	……

●高粱（同上）

	午前（開行）	午後開行
九月半	……	……
十月半	……	……

長春取引所

●大豆（現洋一斗公市）

	午前（開行）	午後開行
九月半	……	……
十月半	……	……
十一月半	二、一四〇	……

●高粱（同上）

	午前	午後
九月半	一、二三〇	……
十月半	……	……
十一月半	一、一三五	……

●大豆（鈔票、壹石公市）

	午後（開行）	午後開行
十一月半	……	……
十二月半	……	……
一月半	……	……

●高粱（同上）

	午前	午後
十一月半	一〇、三〇	……
十二月半	……	……
一月半	……	……

●金票對哈大洋 ……

●鈔票對大洋票 ……

●金票對官帖 三四〇、〇〇

哈爾濱交易所

●大豆（哈大洋、壹市特公市）

	午前（開行）	午後開
九月半	一、六九五	……
十月半	一、六七五	一、六六五
十一月半	一、六二五〇	一、六一〇〇

●小麥（同上）

	午前	午後
九月半	二、一三五	二、一二五
十月半	二、一四五	二、一五
十一月半	二、一四五	二、一六五

●哈大洋對金票 三四〇、〇〇

大阪期綿絲現行

（金票、壹梱公市）

	午前（開行）	午後開行
八月底	一三五、九〇	一三四、五〇
九月底	一三五、一〇	一三四、八〇
十月底	一三四、四〇	一三四、六〇
十一月底	一三三、六〇	一三三、四〇
十二月底	一三三、六〇	一三三、〇〇
一月底	一三三、三〇	一三三、〇〇
二月底	一三三、四〇	一三三、三〇

大阪布綿紗行

（金票、壹疋公市）

龍〇（布）	四、八〇
車人（細布）	五、六〇
顏細（布）	三、七〇
白羊（大尺布）	……
鵝鳥（斜布）	四、六〇
扇面（十六支）（又三百斤公市）	一二九、〇〇
福助（廿支）	一三五、〇〇

瀋陽糧市行（現洋公市）

大豆	二、二〇	稻子	一、二五
豆餅	二、三〇	大麥	一、二二
豆油	二、三〇	小麥	一、八八
白小豆	二、〇〇	高粱	一、五五
紅小小	二、〇〇	包米	一、二〇
花小豆	一、九〇	粘米	四八
吉豆	二、二〇	元米	二七
合豆	一、八〇	小米	二六
青豆	二、二〇	江米	五〇
麻豆	一、九〇	膀米	二、五〇
豌豆	一、六〇	稻米	五、〇〇
粘子	一、三〇	粱米	……
谷子	一、三〇	林米	一、七〇
麩子	〇、六〇	芝麻	三、五〇
粱子	……		

奉天金銀行

現大洋每元換小洋票	六〇、四〇
金票每元兌小洋票	一〇六、五〇
哈爾濱現洋票換小洋	四八、九〇
現大洋每元兌金票	〇、五六七
哈票每元兌現大洋	〇、八〇三
現大洋每元兌鈔票	一、〇五五

哈爾濱　東鐵幹部俄員不願回國

東鐵蘇俄幹部人員、共十五人、因東鐵待遇優厚、及哈埠安寧、生活充裕、較在俄國國內、實有天地之別、不願回國、充任委員、本月十三日俄政府有電到哈、令該俄員一律回國以便換人、均其勞逸、各員奉令失色當在領事開緊急會議、覆電從緩乃于十五日又來一電若不從速歸來即將該員等一律開除國籍、以白黨視之聞該員等已以擬定不歸、將來或致發生裂決情形、亦未可知、

青苗交易盛行

頃據東鐵沿線農情調查旅行歸客談、東部線大豆小麥、及其他農產物、年景頗豐、較上年約可增收一成、農人無不欣然、如小麥在海談地方、現已登場、現物一石價吉林官帖六千七八百吊文、概喊低價、又西部線一帶青苗交易盛行、滿溝地方陰曆十一月一日交期之大豆價一元三角五分、至三角九分成、交數計一百五十車、安達地方一元三角二分、至三角四分、交數計十五車、哈爾濱十二月一日交期豆價一元四九分、交數廿車、本年青苗交易、以東部線小城子、爲嚆矢

周廳長通令興學

特區教育廳周廳長天放、暑假期中、揭開假面具、大刀闊斧、將校長教員等撤換一百餘人之多、現已開學、昨日通令各校、略謂凡不稱職之校長教員、業已更換、新來者未必盡是良、今後務希振刷精神以求教育蒸蒸日上云、

大連　關東州製鹽　本年上半期增產調查

據大連民政署調查、本年上半期鹽業狀況、本期管內鹽業、因天氣順適、成績頗佳、生產額九十萬六千斤、較上年同期加產七八斤萬、再製塩及加工塩業者、有華人四名日人一名、其生產計一百十四萬四千二百斤、較上年同期加四十三萬四千七百六十斤、至加工塩即瓶裝食用塩大瓶計五千七百川個價値金一千九百八十八元、中瓶一千七百七十四個、價値二百九十三元、小瓶一萬六百九十四個、値一千五十五元、至塩田面積(單位坪即六尺平方)

華人	一二、三八三
日人	一二九、〇〇〇
合計	一四一、三八三

又製鹽量(單位一百斤)

	原塩	再製鹽
華人	一、五〇〇	八、四八四
日人	七、五六〇	二、九五八
各計	九、〇六〇	一一、四四二

多獅島調查員抵連

多獅島調查委員宿木丁學博士、東京帝大井上教授藝工安學博士三名、于十七日由香港丸輪抵連、下榻於大和旅館、

陽物被割妻仍尋回

連不學山東棲霞人、娶妻楊氏於三年前在家、與其族人連文用、發生曖昧、時存謀害本夫之心、以遂双飛双宿之願、因用鍘刀、將其本夫陽物割下料難生存、該淫夫淫婦、乃乘機潛逃、詎知本夫入、幸未致命、不久即愈、同處偵訪、逃妻下落、繼聞鄉人傳述、其妻匿居連市、乃來連控於大連署、姦夫聞信逃走、只將其妻獲案判令仍將本妻領回原籍、其妻恐遭報復、不願隨往、繼由聲署轉知山東同鄉會、派人將連不學夫婦、於十五日下午七時送入政記公司永利輪回籍、重圓破鏡、但連不學身已被害、不知楊氏能與其同偕魚水否、

鄉小學開課

本驛南小格鎭堡學校、接得教育局公文、今由七月十五日放暑假、八月十五日開學、現已屆期、於昨十五日、該學堂馮王書、今校役通知各學生照常上學授課云、

設牛馬集市

本驛商委會主席劉錫久、現爲振興市面起見、設立一牛馬集市、日期定爲一四七日、日昨十七日屆期、牛馬不下數百頭、並價値極廉、一般馬販頗爲踴躍云、

安東　落葉松方材小元材天津需要激增

落葉松小元材、本年輸向天津異常增加、從來銷售比較困難之約五十六尺長尺材、需要尤多、天津方面購此以充漁船之用因有相當輸出之傾向、以致行市高騰、日下行市約十七兩至廿七兩協商交易中、尺方材豫想本年亦有好結果、此外落葉松方材、輸出亦漸呈旺盛、行市較前品騰、華人木材商、蓄力購買、大有買盡情勢、按此情勢以往、本年落葉松材、存貨徵薄、

海關長辭職

安東海關長白謝爾、于十一日呈辭、並決將來不就何等職云、

鮮境流行奇難症　酣眠三小時而死

天氣炎熱、易生雜病、安東對岸新義州方面、最近流行難眠病、罹患此病酣眠約三小時間、後卒倒而死查此症前者朝鮮慶南地方、曾一度流行、此不外神經系病、罹之神經病常見者有四、一日失魂、二日頭暈、三即中風及癱瘓、四日型枯、眠症亦即近此之病、日下平北道廳、極力防疫中、

防藥(赤痢)市民欲用此藥者亦可隨時到所具領云、

蘇家屯　持刀劫路

本邑西大格鎭堡村住戶劉常安之妻、於日昨十七日上午十句鐘、由站歸家行至本驛西高糧地附近、突來胡匪一名、手持短刀、百般威嚇、計搶去毛紗大衫一件、袴子一件、金鐲子一個、搶畢仍入高糧地云、

長春　塩價折收哈劵

本埠吉黑榷運總局、向來售鹽、均收現洋、現以本埠現洋缺少、殊覺困難、該局局長靳造華、有鑑於此、遂規定照市價每圓現洋、折收哈劵一元二角六分、已於日前通知各鹽倉查照云、

魯局長剔除積弊

本埠公安局長、魯俠民、日前下鄉、擒獲大盜鄧奎武、業誌本報、惟鄧係本地人、爲匪多年、自必與當地壞人有相當聯絡、所以與鄧匪有關係者均分別派員拿獲、尙有在逃者、但事關盜匪口供、本局不能不按名傳訊、其中有無被屈良民自應候查送縣請鄉局核辦、決不能罪及良民、自有水落石出之日、誠恐有不肖之官警、暨地方土豪劣紳、從中藉端詐財或有假借本局調查員名義詐財者、仰各該事主居民等、萬勿蹈行賄之咎、爲其詐騙、如有上項情事、務希接直到局呈控自必依法根究嚴懲、決不寬宥現已派員下鄉明查暗訪云、

騰鰲堡　電話局主任更換

本鎭電話局主任張春普、自開辦以來、十有餘年、日昨忽有總局派張某前來接事、張前主任遂將經手事、交代清楚、現任張氏接收後、必有一番整頓云、

日警所分發豫防藥

長春日警署保安當局、于十五日向各派出所分發、經口豫

龍王廟　孫院長手到病除

本埠濟生醫院院長孫義宣、醫理精通、手術優良、門幕數載、活人無數、營業因之發達、而該院價廉、遠近馳名、現因天氣酷熱、疫症流行、四鄉患病者、不分晝夜、爭先求醫孫院長不辭辛苦乘自行車帶藥料親往診療、無不立愈、眞可謂手到病除、患病者之福星云、

修建公共體育場

西箭亭子隙地、淺草平舖、幅陌寬闊、以爲體育場、甚適宜焉、惟有數椽舊舍、居於其中、殊行阻礙、近則團部爲建公共體育場於此、因令該居民將房拆除、以資便利云、

營口　綁去父子兩人

埠東侯家油坊財東、日前在開坐、時値白晝、其子忽告乃父、謂有匪至、老翁不以爲然被匪環攻其宅、卒將伊父子綁去、即時逃逸云、

警處令送修壞槍

縣公安局奉警務處通令、查夏防將過、轉瞬秋防、所有各區壞槍、亟應修理、仰即克送前來、以便修理而資應用云、

捕魚船定期出發

遼寧漁業商船保護局、爲振興漁業計、特造捕魚巡船三艘、實行提倡、業誌前報、該局現以伏令已過、漁期將屆、亟應出海捕魚、以資倡導、定於月之十七日爲出發之期、先赴大連港外、轉赴煙台威海捷山島一帶、實行捕魚、各輪現正準備出發云、

日警所分發豫防藥（續）

互保章程

公安局視查戶口、現已告竣、因頒發十家連坐互保章程、以便各戶遵守、如有不法行爲者凡十家以內之人、即行密告村長副、逕報公安機關、如有扶同徇隱、匿不揭報者、即處以重罰云、

旅順　開同窗會

旅順管內、水師營公學堂、男學生、於伏假之期、擬十七日午前十時、在本校內、招集一般學生、開催同窗學會、以資研究學術、並連絡感情云、

老道人善言治病

旅順十年町十七號馬蓮舖處、於月之一號、由天津來一道人名房金奎、年五十歲、聲言能醫百病、老幼男女、求診者、不取分文、不用藥料、但問病者姓名年歲住址、並令其向天地君親師叩首六十三、該醫以善言撫慰病者、使其回家自動懺悔、而病于無形中自愈矣、未知確否、姑誌之、以觀其後

鳳城　令報煙牌

稅捐局奉財政廳令、以各煙商呈報登記煙牌、業經列表頒發各稅局、以未登記煙捲、歷由各局嚴禁、早經通令在案、此次施行稅證各局、呈領多有未經註册煙名足證私煙遍地、隨意行銷、各局漫不加察、貽誤稅收甚鉅、特將各牌私煙、開列清單、飭令各稅局、詳查呈報、以備查考云、

三林站　雨斷交通

近日霪雨連綿、大水爲災鄭家屯坂璃山間、地勢低窪、沖壞橋梁、水漢軌道以致火車阻隔、郵件不通、該路局刻正派人加班修補、不日交通恢復即可照常通信云、

水產校主任去職

水產中學校、教務主任朱允章、訓育主任孫蔭如、以劉校長撤委、亦皆連帶去職、當經新任姜校長、另聘委員接充云、

史處長返營

市政籌備處長史敬一、刻因某項要務、赴省一行、茲已公畢、於昨十五日午後三時、搭乘南滿列車返營云、

房倒傷人

老爺廟西胡同路西某棠床子於昨十四日早八時許、正値居餐轟然一聲、土平房傾倒、逃出四人、內陳李姓男子一名、頭受重傷、當送普濟醫院醫治云、

各學校遵章開學

市縣各小學以至師中校、均於月前散放暑假、爲期已滿、茲於昨十五日、一律遵章開學上課云、

一分署新房將竣工

公園街商埠公安一分署、刻因房屋年久失修、重新改造、已有多日、規模略加宏敞、行將竣工云、

曲巷半城澤國

營埠地勢卑下、自十日後連次降雨、除入街馬路上、凡曲巷內多半瀦水成渠、盡成三湘七澤、雖與交通無大阻礙、然車馬行人、殊感不便云、

飭查煙牌註册

稅捐局奉財廳通令、查登記煙牌、業經列表頒發在案、茲應一律註册查報、以防漏捐云、

四平街　人票逃回

本驛天和公司經理錢册旺、於八日午前一時、被匪綁去、昨十五日該匪與剿匪軍接仗三次、錢某趁機逃回、中途因受匪傷打不能行走、經廿六中隊李寶珍隊長派隊用馬車送家、家人無不稱慶、錢某之幸運、並感李隊長剿匪之力云、

人力車因減資罷工

本驛昨十五日有人力車一百輛、同盟罷工、聞該人力車之官價、向由金票一角起碼、今減爲半角起碼、包天十小時車資八角、半天五小時金票五角、照前減少太鉅、一般人力車夫除公舉代表、向官方交涉外、並以罷工爲抵抗云、

西安　督學呈請懲獎教員

西安縣教育局、奉遼寧省教育廳訓令內開、案據該縣督學王文彬報呈、五月份共查學校十五處二十四級、理合檢同書表備文呈請鑒核示遵等情前來、查學業、王國鈞、校長李明德、鄭海廷等辦學盡力均堪嘉許、教員李秀蘭、賈文範、苑鴨華、耿玉璽、王德臣、丁克純、周學淵、田中閣、齊榮陞、張貴三等、教學稍差應飭改良、教員羅延琛、不諳教法、且不按章授課、劉向春、教法太差、吳國村、服務疏懈、應各記過一次、校長周振邦、教員李至樑等均不稱職、應即撤換、校長黃恒有、辦學能力薄弱、應改充教員、另委人接充校長以資整理、此外該督學所稱各節亦大致可行、合令該局遵照具報云云王晉之局長奉令後按照督學報告遵照遵令、將應行獎懲教員照辦云、

師中校延聘教員

西安縣立師中合校、張毅然校長、辦學多年成績卓著、其收效之處則爲延聘教員得人、於暑假期間、即延聘在遼寧省立第一農科高中畢業之姜子民擔任該校英文課程、聘省立第一高中畢業之金恩波、擔任該校數、理、化、三種課程、以上姚金二教員均于十四日到校授課云、

李委員去安

財政廳特派調查員、李廣才到安調查各財政機關、如縣政府之田賦徵收處、西安縣財政局、稅捐局等處、以上各經徵機關均經李委員詳細調查、皆無弊竇、李委員於月之十五日杳駿去安云、

遼陽　省令查報水災

縣政府奉省令、近來雨水連綿、各縣川禾房屋被淹沒者、爲數甚多、亟應考查、仰各該縣被災狀況、詳細查報

分班管理云、

飭查報退伍官兵

縣府奉省令轉奉部令開、爲各省市縣退伍之官佐士兵、迄無詳確調查統計、並須發調查表式、仰飭屬一律查報云、

日顧問設宴慶進級

張作相所聘日人軍事顧問林大八氏、此次因本國定期陸軍異動、進昇大佐、故於十六日午后、在吉林俱樂部、招待屬僚諮參議長、以次各廳長、及其他中日要人、舉行盛宴、藉資慶祝、

官銀號焚毀破帖

本埠永衡官銀錢號、現將收回之破貼、定期焚毀、日昨該號、函知各機關各法團、略謂敝號現將換回破貼四千萬吊鈎銷完竣、訂於八月二十二十三兩日、(即星期五六)、上午十時當衆切焚、相應函達查照、屆期派員蒞號參觀、以昭大信云、

吉林　民衆教育工作

省立通俗教育館胡館長、奉廳令於八月一日改組爲民衆教育館、對於民衆教育工作銳意推行、茲將其擬辦事項、節錄如左、

▲巡行講演 該館原有固定講演、臨時講演露天幻燈等講演、茲更擬辦巡行講演預備切林講音、或圖表、攜帶幻燈影片、派員赴本省、交通便利縣分施行巡行講演藉以廣開民智、本年秋即實行、

▲民衆茶園 爲廣開民智供應民衆需求起見、特在省城東西南北及城中心、設民衆樂園五處至七處、專辦理閱覽書報及代民衆擬寫書信事宜、已定有具體辦法、擬於下月設置施行、

▲問字問事 爲便利民衆識字、及有疑難事件、予以解釋指導起見、特於各講所因設問字問事處、其問字一項除時間外、不加限制、問事則分交通、禮俗法律、衛生、對外等綱要、在各綱要中、又分門別類、

▲書報閱覽 該館書報部、原設有閱覽室、每日自上午九時起、至下午四時止、茲爲推廣瀏覽起見、改定夏季晝長、每日自上午八時起、至下午八時止、冬季晝短、自上午九時起、至下午七時止、職員

密禁外人家售毒物

公安局奉警處令、查各地方時有外人以開設藥房及洋行營業爲名、而密賣嗎啡等毒物、特令各縣認眞查禁云、

陸軍一連出發剿匪

駐遼陸軍第七十九團第一營第一連、及第一區鄉團、於昨前往邑西城昂堡村一帶剿匪云

于處長由日歸來

吉海鐵路管理局、會計處長于廣心、於去歲奉省政令、派赴日本、研究鐵道各部事業、現已完畢、業於日昨回省云

岫巖　村長副學行畢業

村長副第一期訓練、已於十三日限滿、齊子靖縣長、命陳科長關校長、協商畢業儀式、發出公函、邀請公界參與、十四日實行舉辦、齊縣長王局長高局長均有中肯演說、村長舉代表答詞、亦極恰當、全境人文、會萃一堂、極爲盛事云、

分所長更調

第八區王德魁局員、經王受大局長查有溺職情形、即行革去、遺缺派牌坊分所長曲廣文升充、曲缺派劉禹銓充任、此係循級提升主義、決不准他人濫窓插入云、

農安　財務處主任病故

農安地方財務處主任張子森、人極老練作事認眞、管理財政、撙節靡費、發商生息、頗得理財之道、不料積勞成疾、醫藥無效、竟於日昨溘然長逝、地方各界、多爲惋惜不置云、

錦縣　水災調查續誌

本月三四五日霪雨成災、迭誌前報、終然被災之調查、綿以災區遼濶、被災之繁夥、雖茲聞縣政府與公安局、除設粥廠施以緊急救濟外、並派委員分頭調查、業有概數、特誌如下、按災情之起、以四日下午二時許爲最巨、據測量小淩河水之漲、較平時高出一丈五六尺、平地亦五六尺、是時水勢洶湧、不但城外溺于水國者啼號、即城內居民亦皆惶懼、縣長谷金聲一分局長關春棠涉水巡查、並飭船各處撈救、五日晨雨止後、關分局長及全景林局員即挨關着手調查、計東關坍倒房屋一千一百十間、淹斃肥猪十三口、南關倒坍房屋七百零六間西關坍倒房屋七十四間、(只西門外河西)另北關房倒壓溺男子一名女子七口、毛驢五頭肥猪一口、倒坍房屋五百餘間、城內倒坍房屋四十一間、西路分駐所管內冲去房屋二百餘間、坍塌五百餘間、壓死男子一名女子二口、平安寺分駐所住房完全坍倒無遺、民房倒坍二百餘間、城墻內外兩面共坍十八處、約計五有餘丈、裂口七處、約計四十餘丈、以上共坍倒房屋三千一百卅二間、被水冲沒二百餘間、男女人口十一名、牲畜十九、又縣府房坍十五間院墻倒十餘丈、

景泉校拯救水災

本埠被雨水浸溺之災民、除倪溺爲懷之各縣長冒雨施救外其私人家施以就近救濟者、所在多有、而社會團體及校學、亦有以痌瘝在抱、胞與爲懷之救濟者、如東關之基督教會及通大學及西關之景泉學校等、均各盡力施救、就中尤以景泉慈廣被災民全命者六七百名之多、據聞四日午後二時許、山洪暴下、女兒河與小淩河雨流激、西關災民逐流號救者數百口、伊時景泉校以尙在暑假官間、校中僅監督工程馮春副遣下工人二十餘名、馮副官目林災民側隱關倒座子以泥塗太深、雖于涉越、尙未入手調查、(Ⅱ)傅達劉級三、帶同校役及施壓斃災民、因於校墻外置梯兩條、令浮來災民攀援入校、同時又飭令校中人役有撈救一人者、賞洋一元、計共搭救六百餘口、均收宿於樓上、(因院內亦浸進水四五尺之深)、由校主張景泉公供給飯食待遇頗極優厚、谷金聲縣長、聞知特電話其校主景泉公、吉林張輔帥之封翁、所有糜費請由縣供給、張公堅不肯領、亦足見張翁好善之心、過於常人矣、

錦西　大雨成災農民叫苦

錦西縣於月之三日下午二時、黑雲密佈、天降豪雨、歷兩晝夜之久、縣境各村、農民房屋、田民被沖者、不計其數、村民無不叫苦云、

灤塘新

錦西縣中街新盛泉澡塘、爲擴充起見、特築外雅座、修理清潔、並聘高等理髮師數名、以酬主顧、於夏歷六月一日開幕、紳商各界往浴者、紛紛不已云、

洮南　預兆豐年

洮南自春徂夏、雖雨水稀少、旱象堪虞、近一月來連獲透雨幾次、現屆伏中、野外禾苗、頗形暢茂四鄉農民均欣然色喜、咸謂風調雨順、定兆豐年云

吳隊長有榮升說

駐洮憲兵隊吳崇志隊長、蒞洮一載治兵有方、辦事認眞、久爲各界所贊許、刻聞當局有調吳任中隊長之訊吳君少年英勇、若調升中隊長、當更有一番發展云、

胡匪猖獗

洮南裕興和軍衣莊、於月之十一日、突來胡匪二人、闖入該莊、強搶未遂、經公安第二區分局官署兩分所警士楊金山追擊、不幸被胡匪開槍拒擊、彈中頭部、登時殞命、該匪遠颺無踪、縣城重地、胡匪竟敢強搶行兇、胆大可謂包天矣、

新民　軍警分班設卡防守

本邑發生水災、良莠不分、胡匪因之肆起、縣街四圍本無城墻、軍警防不勝防、因設卡門防守、除警察晝夜加班設崗外、駐新陸軍十一團、嚴令夜間九點淨街、按重要地點分班設卡以防不虞、現在人民安堵如常云、

卍字會來新放賑

遼寧卍字會、朱委員、日昨來新放糧、下榻同盛源、月之十六號、先有白旗堡一帶、大批難民、涉水來新承領、該員親自按名發放、該難民均謂爲救星、現在不致餓斃、功德無量矣、

雙山縣　公安局調查民槍

本邑公安局馬驥昂局長、奉省令調查民間所有槍支、填列六聯槍票、全境彙齊呈報省政府、以便發給槍證、經此次調查之後、不准民間任意轉賣、以防誤入匪人之手、民戶存有槍支者、務宜早爲報告也、

農民貨欵讓給商家

今春農會曾呈請東三省官銀號、接濟農民春耕、貸與現洋二萬元、嗣因領欵手續、必須由商家承借、再由商家作保、以致中止、現經縣政府趙縣長伯英、招集地方會議、將此欵請官銀號轉貸與商家、領出後半留商用、半貸財局、以便接濟勞學、請准後即行領用云、

樣子哨　周局長救回人票

金川縣公安局長周仙樵、前率各隊赴山裡一帶搜剿胡匪、聞有匪首勝軍帮前在大椅山地方、向民戶勒睇、現率匪夥赴該處要項、(匪語索欵)該局長當率同姜大隊長、趙中隊長、王分隊長、張分隊長等、赴該處兜剿適與相値、當即互擊、互一時許、匪勢不支、急向山林深處逃竄、是役也、計擊下安由村周姓人票一名、得獲三十年式槍一支、六響槍一支、來復槍一支云、

好雨知時

本縣自入夏以來即覺亢旱、民方以爲憂、乃昨(十四日)油然作雲、沛然下雨、即沾且足、于是農歌于野、商歌于市、咸慶好雨知時云、

雙城　會長改選

雙城商會會長、現屆改選之期、一般醉心利祿者、遂日奔走、咸欲嘗會長之甘味、將來鹿死誰手、待投票揭曉、再爲續誌、

陰雨成災

本月初旬、似覺甘旱、一般農民咸皆望雨、上蒼竟如人願於陰曆閏六月初二日下午四時餘、烏雲密佈、細雨紛紜、降至初三上午方止、各界人士咸皆喜行於色、天晴未逾二日、初五日下午忽然大雨傾盆、直降二晝夜未息、街市加河流行人不堪泥濘、今日晴、明天陰將連落雨不斷、長此天不開晴接來年景、必不大好云、

陶賴昭　稅捐得人

本站稅捐分局委員韓東春、自舊曆節前接事、驛局內大加整頓、革除積弊、微稅認眞、所有未往各貨應收則收、應免則免、既不循情、又不勒索、若該委員、可謂作事認眞云、

虎林　大烟豐收

據由虎林縣來人云、該縣管界獨木河溝裏之大煙、現已開刀多日、所產之煙、較比去年旺盛、割煙之人、約達一萬有奇、溝中設備非常堅固、公舉大爺一名、帮大爺一名、各排隊長數名、會兵數百名保護種煙之人、實行徵收煙稅、竟能抗拒官兵、虎林縣軍政機關無法禁止、未悉負禁烟責者、亦有所聞否、

依蘭　祖餞縣長

本邑王縣長、調任延壽、已誌前報、因鄉民抗丈事獲職、當道頒調王治理、李鎭守使以王氏不日去依、特在南關帝廟設席祖餞、以盡交誼、並邀各界作陪云

明水　高縣長親查勤務

本邑縣長高春舫、因夏防重要、恐値崗兵士有偷懶情事、爲注重城防而免疏虞計每日夜十一時許、親帶衛兵上街查勤、是以維鄉間小有匪患、而城關安堵如常云、

副隊長易委

本邑公安第二隊副隊長王裕光、因有他就、呈請辭職、遺缺經公安局范局長另委王純普接充、現已新舊交替矣、聞王君歷充軍政要職、今膺新差、必有一番刷新云、

商部註冊 靈芝商標 天津

馮氏斷癮救苦金丹

中央衛生試驗所化驗全國禁煙委員會張主席題贈(除惡務盡)

天津特別市 展覽會得特獎(一百分) 衛生局化驗註冊▲社會局出示保護▲直隸省長傳諭嘉獎▲山西省署核准備案▲天津警廳化驗註冊▲太原警廳出示保護▲漢口警廳核准備案▲上海商會給證獎勵▲風行海內六十三年(本堂自清同治七年設立)

此丹專戒嗎啡海洛英等毒及鴉片煙癮輕者一付用八天重者三付分兩星期用均能和平不吐不瀉痛苦毫無於不知不覺中將癮斷淨且飲食驟增精神煥發 已呈各省官廳化驗註冊復經▲天津烟台濟南河間廣縣沙河安國 昌黎無錫宣化涿縣紹興等五十七縣黨會試用成效卓著 戒除者已指不勝數收到各處謝函證明書▲前曾逐日在天津各報披露 每付僅收回藥本現洋一元本堂爲輔助拒毒起見如蒙各縣拒毒會 函購者價目尤格外克己以盡濟世之心外埠函購加郵費八分或用

郵票一百十三分替代

本堂發售此丹已歷六十三年非似市上藉廣告售假藥騙錢欺人者所可比擬是以本堂備有影印功效證明錄請將此廣告剪下附郵票二分

益世保胎膏 專治婦人小產滑胎一症神效異常百發百中每貼一元

當即奉閱 郵費八分影印效錄承索即付

總號 **天津**法租界天祥市場二層樓上 **峻芝堂**
分號 西馬路宣講所前九十四號

▲招請外埠經理處 遼寧經售處震泰報局 哈爾濱道外正陽四道街口歐游巴行經理

贈送 三七鹿胎丸

粵東蘭陞氏大醫生，積數百年之經驗，救愈千百萬之病症，發明一種婦科靈藥，三七鹿胎丸，專治婦女經血不調，趕前錯後，經來腹痛，色氣不正，紫黑成塊，崩漏，赤白帶下、午後發燒心跳心熱，自汗盜汗，癆病咳嗽，氣虛血虧不能安睡，或胸腹脹飽，飲食少思，或子宮有病多年不孕或屢患半產，連傷數胎，以上各症，一經服用，無不立效，藥力絕大，萬試萬靈，誠婦科第一聖藥也。

●三七鹿胎丸治症列下●

▲▲一治經血不調顏色紫黑者服之奇效 ▲▲一治經行復痛或先或後者服之奇效 ▲▲一治癥瘕腹疼幹血癆症者服之奇效 ▲▲一治經來成塊口鼻衄血中服之奇效 ▲▲一治血海虛寒赤白帶下者服之奇效 ▲▲一治四肢困倦飲食少思者服之奇效 ▲▲一治胸膈膨悶因氣而得者服之奇效 ▲▲一治子宮有病多年不孕者服之奇效 ▲▲一治屢半產患連傷數胎者服之奇效 ▲▲一治氣虛血虧腰腿疼痛者服之奇效 ▲▲一治發燒咳嗽崩漏不止者服之奇效 ▲▲一治自汗盜汗心忙跳者服之奇效

●贈送辦法(因東省發行紀念)

本堂初次在東三省發行，特提出一萬盒，於一月內作爲贈送東三省士女之用，以昭效力而便推廣，此藥定價每盒兩元，凡於贈送期內來函內，請寄下郵票五角，作爲郵稅之用，即贈送一盒以便試服，吉黑郵票亦可

發行老舖粵東 **同壽堂** 東三省總代理 **鐵嶺華昌久啓**

歐美主乳藥

下奶靈藥

補血生乳 肥兒益母

此藥服後發暢乳腺 濃厚有力湧湧如源 兒得康健世界強盛

定價每瓶一元二角

總發行所遼寧鼓樓南 **歐美藥房西號**

長春中西藥房 吉林中西藥房 鐵嶺義和堂 千金寨崇盛泰 安東復春堂
長春泰和藥房 哈爾濱中西藥房 開原德祥厚 開原恒裕堂 營口元勝川
信和德 下九台同昌藥房 四平街天德堂 公主嶺三合公 安東復春元

每瓶一元二角

藤田洋行

合名會社 奉天浪速通

工業用 礦業用 農業用 家庭用 各式水崩 消防用 救火用 水龍頭 鐵管子 水龍帶 俱全

No.7

人

人造乳是下奶最有效…效…驗的葯

各埠葯房均有經售

定價 每瓶現大洋壹圓 每打現大洋拾圓

(1)

監製發 **遼寧永年西藥房**

育腎賓

●●補腎壯陽●●功效非常●●陰痿早洩●●服之最强
●●夢遺滑精●●第一奇方●●腎虛腰痛●●轉弱爲良
●●白濁淋漓●●因色所傷●●添精種子●●益壽延年

▲政府化驗許可▲各處官廳立案

▲第一老牌 ▲補腎聖藥

主治 先天不足 夢遺滑精 舉而不堅 子嗣艱難 頭暈目花 飯量大減 後天虧損 腰膝背痛 交不耐久 腎囊潮濕 心跳耳鳴 諸虛百損 青年早婚 四肢無力 房事早洩 夜多小便 夜不安眠 勞傷咳嗽 房勞過度 陽痿不舉 精液缺乏 精神不振 飲食無味 日久白濁

定價每盒現洋一元二角 六盒現洋六元

人之生也○未有斯身先有此腎○人生於穀精是爲作强之官○故腎氣充足則身體强健○若青年早婚老年虛弱○爲情慾所累或手淫或房勞思慮過度○則腎經衰弱敗○以致夢遺滑精陽痿不舉○交合不歡臨房畏縮精關不固交不耐久等症生陽○果不藉藥力以營養補救○則後患何堪本行有鑒及此特製育腎賓聖藥○專醫腎病此藥能滋陰補腎壯志安神開胃健脾却病養身○凡男子陽關不固交不耐久等病○服後精神倍增陽道雄健此藥性質和平○四季可服○絕無發熱下火之弊屢蒙歐美各醫學博士推獎贊許○認爲補腎之之第一良藥○又經北京內務部化驗立案○育腎賓品名備案專用以防假冒○無病常服能令精神充足飲食加增 滋潤肌膚○美容顏壯筋骨○補血陰堅陽道 ○極精益髓 種子廣嗣○永保健康○終身無虧腎陽萎之虞凡由腎虧後所得各症○服此藥均有特效○服一盒有一盒之效服一打有一打之能却病延年○堪稱第一無二之聖藥也○非普通市售之與虛宣淫遺患諸藥可比○幸祈注意總發行哈爾濱道外十五道街金勃先藥房

男女結婚以後定然生子此天地間之至理也但往往有婚後數年其妻子仍未受孕者推其原故不能盡咎婦人實由男子之精氣虛損所致故雖三妻四妾亦終的道無兒凡女子之能生育亦全賴乎經血調和方能有子往往世間男子身體極壯而娶後終不見孕者此則由於女子之經血不調或子宮寒冷而不能受孕以上二者均非家庭之福 **育腎賓** 爲補腎之聖藥非同凡品性質不寒不熱而功能養陽滋陰提陽固本有卦治病無病養身凡患 腎虧(陽痿)(夢遺)(滑精)(腰膝背痛)(子嗣艱難)以及(青年早婚)(房勞過度)(見色即洩)下元虛寒白淋濁漓等症服此育腎賓聖藥自能添精種子益壽延年也本藥房經售之

婦科三寶

紅緞子仙膏 帶藥暖宮丹 調經養血丸

以上婦科三寶係金勃先大醫生家傳秘方經驗數世活人無算紅緞膏專貼婦女經脈不調月經趕前錯後赤白帶下淋漓崩漏經行腹痛色氣不正腰腿酸痛子宮寒冷下部抽痛久不孕育虛患小產心忙經閉經枯乾血癆症面黃肌瘦少食無眠午後發燒肺癆咳嗽心跳病俱消無論如何難治之症或經多醫不效者將仙膏貼肚臍一張百病若失氣血充足身體康健如能外貼紅緞子仙膏內服調經養血丸則百病無論輕重早有新得可得家庭起死回生之效凡婦女患病無不藥到病除起死回生之效內服調經養血丸善治氣血虛弱腹中癥瘕結塊肚腹疼痛四肢倦怠骨蒸發熱氣短咳嗽以及婦女百病無不藥到病除

紅緞子仙膏 此膏專貼婦女經血不調 ●帶藥暖宮丹以及 精血不調 婦科三寶調精養血丸 益壽延年 諸病請用本藥房世傳經驗特效之婦科三寶調經種子 腰腹痛疼或精來先期而至或後期而來經閉經枯乾血勞症 白帶久不受孕屢患小產等症均有特效 內服調經養血丸 藥暖宮丹無不立起沉痾真婦科聖藥也 外用帶藥暖宮丹

中樂仙膏現售每貼大洋四元中貼二元小貼一元 仙膏每帖現大洋四元 外加郵費 經養血丸一料現大洋四元紅緞子仙膏 六元仙膏現收半價調經養血丸一料大洋四元 一貼者奉送帶藥一付 哈爾濱道外十五道街金勃先藥房啓

●育腎賓及婦科三寶紅緞子仙膏代理處列下●

[illegible]

無虞購買請將欵滙至哈爾濱金勃先藥房原班回件不悞

遼寧總代理處 小西關祠堂前 **大生藥房**

老劉氏樂仙膏婦女科聖藥

栢墨珊女士肖像

劉氏樂仙膏妙藥

感謝老福春堂

敬啓者鄙人於去年九月間行經之日因傷氣怒月經立止後肚腹疼痛四肢無力氣喘難禁飲食少進中西各醫調治服藥無數終未見效身體日見虛弱據醫家所云此症已歸乾血癆實難調治堪堪待斃至今六月間閱盛京報載有濱江正陽十四道街老福春堂所售老劉氏樂仙膏並帶藥女金丹係該堂所創專治婦女各病神效看此之後甚注意鄙人因服藥甚多均未見效亦就無心調治只可聽命由天後隔幾日鄙友復來舍下所談該堂樂仙膏治婦科特效鄙友到該堂買來劉氏樂仙膏並帶藥女金丹一付到家照原方貼用用至七天將血現化下其色黑紫行經三天使帶藥自下日後飲食加增身體健壯如常鄙人想該堂之良藥真有起死回生特效無以達報故登各報聲明介紹還有婦女患此病者買此良藥不但能治婦女經閉之症以及婦女諸症貼用帶樂女金丹無不立見奇功奏如神鄙人故登報介紹

住址道裡協和旅館樓上

油膏價目

大貼六元 中貼四元 小貼二元

外埠購買不加郵費現洋郵票代價 特加一料十二元八元 只此一家並無二處 舊歷初一十五減價半

哈爾濱道外正陽十四道街 **老福春堂總售處**

所謂大慈大悲救苦救難新雅新豐天災人禍千人感激 惟劉氏樂仙膏亦能救人於水火之中 凡婦女患經血之症不論輕重 服劉氏樂仙膏百藥到病除 航大千普渡宜乎稱之聖藥也

本堂所製原名老人人樂仙膏改爲老劉氏樂仙膏胃充本堂仙膏者甚多諸君注意劉氏爲記本堂主人劉步瀛謹啓

本堂所製老劉氏樂仙膏

數百年以來各省城鎮之無不歡迎……[illegible]

哈爾濱道外正陽十四道街老福春堂總發行部

帶藥女金丹係婦科坐藥每盒定價大洋貳元 養血保坤丸係調經養血每料大洋六元

總售處哈爾濱道外正陽十四道街 **老福春堂藥店**

無處購買將欵滙哈爾濱本堂無悞照寄

代理處

遼寧軍署街口 大吉祥 小北關中東路 北市場 大成藥房 鐘樓南 歐美藥房 永年西 中華藥房 永茂元 和盛堂 大來當 千金寨 泰信仁堂 江省 華西藥房 海龍 復興久
大連華西藥房 安東大生東 金州志義成 奉天 公主嶺 三合公 長春中西藥房 天寶堂 泰和藥房 德和義 長生藥房 吉林泰華西 中西藥房 吉林文生堂 長春興亞藥房 全東升達 江省德泰盛
江省中華西藥房 黑河大同西 張家灣 華西藥房 雙城福厚藥坊 張家灣文升東 鞍山德泰和 克山德興祥 安達吉盛隆 佳木斯萬聚元 全盛發和 富錦大德堂 依蘭和發祥 全德盛長
通河德和恒 海拉爾洪順堂 海倫久遠長 興記藥坊 復泰書局 興農鎮合順成 全仁和盛 綏稜萬順祥 全仁和盛 綏化錦和隆 全和發藥局 全同發順 全德衛恒 呼蘭德慶長 拜泉順盛福 甜草崗福和祥 向陽山同泰和 五常德全公
長春恒春堂 扶餘慶昌福 雙城發東 三岔河同慶和 肇州世育堂 全福生堂 肇東天興棧 扮利世慶宏 雙城次大醫院 豐樂鎮同興宏 肇州同興長 昂昂溪榮發厚

遼寧 總代理處 南樓鐘 大成藥房

清血解毒 KP 喜肥力

凡人之生長皆賴乎血液之週流而血液之週流乃所以健康肢體舒展氣管之關要也故血液稍有虧損體質因之衰弱敵染力繼之而減少外毒遂乘虛而入即醫書所謂血勝毒則敗毒則勝之實斯理也然毒性不一毒質各異論毒之最烈者莫甚於花柳毒也輕則害及終身重則傳遺後嗣設治之不善即有性命之虞凱輯氏兄弟大醫生洞觀斯情實難袖手故採選上等清血解毒藥材經專門化學藥劑師提取精液毫無雜質藥性溫和而不猛效力宏富而不燥爲遠和者易於飲服實係清血藥之一大王也 凱氏輯兄弟大醫生聖藥喜肥力 係清血解毒無上之佳品此藥功能清理血液洗除週身之濕毒及諸種潰瘡使病者添置白血球增加敵染力發達筋肉活潑血液專能滅逐毒質使毒循序而出不遺根基凡服此藥者定能脫離病域而登壽世非虛語也凱輯氏兄弟大醫生內服清血解毒喜肥力

主治 清血解毒除濕化瘀。皮膚斑點。梅毒瘡瘡。骨節疼痛。癰疽背瘡喉鼻瘡。升頂歸後。梅性疥瘡。治腳氣。毒性結核。軟硬痛疾。血分不清。虧氣虧血。男婦各種。癆虛及婦女花柳梅毒症。或毒性。不孕或因毒閉經。或梅毒化胎。毒染耳聾。子宮作潰。或毒串終身不孕。赤白帶下。月信差前差後或終日淋漓不止。以及脫落毛髮。頑毒痔瘡喉痛音啞。或梅毒入骨。一經服用。百毒俱消。血液立清。元氣恢復其身體繼之而壯設無病之預防。或疑似之毒症。及直接傳染。間接傳染。均可服用。故西人每以凱輯氏兄弟大醫生聖藥喜肥力均贊爲血清誠哉斯言也。

中華代理店

北平各大藥房 天津均有經售 均各大藥房 均有經售 通州萬順成 營口心順成 綏中縣義順成 錦縣和盛堂 義縣大東堂 唐山福金生 秦王島大增號 山海關永盛昌 煙台福興堂 興城德興昌 旅順仙芝堂 金州天德堂 瓦房店志義藥局 呼蘭河大有堂 海林站天和堂

遼寧日站恒濟堂 遼寧北市場恒濟堂 遼寧中西大藥房 遼寧和勝泉 遼寧裕慶德 遼寧大吉祥 遼寧萬生堂 遼陽開利生 公主嶺三合公 四平街天德堂 開原德祥厚 營口義和堂 中西大藥房 營口成餘記 義興洪春堂 營口天和堂

千金寨德泰興 梨樹縣天德堂 本溪湖春和盛 安東人生東 安東福興東 鳳凰城大德生 蓋平盛春義 大石橋樂合祥 海城德增福 大連西崗廣和堂 大連西崗天和藥房 大連華泰藥房 大連華西藥房 鳥兒溝盛發祥 橫道河子天合堂 熊岳新泰興 范家屯德慶和 福雅子廣生堂

北鎮縣福隆永 吉林寶升堂 樺甸天益堂 吉林瑞發祥 吉林育生遠 吉林順義堂 吉林天益堂 吉林世德堂 吉林下九台世一堂 長春天和堂 長春城裡同德堂 長春天育堂 長春縣德慶仁 洮南三馬路中西藥房 長春德厚興 鎮東德泰增 張家灣泰增 雙城縣德合長

雙城縣世昌增 雙城縣世一堂 廣台大同仁 阿城縣世昌永 江省華西藥行 一面坡德和鈺 泰華西藥行 昂昂溪育升瑞 安達站萬春堂 公主嶺德泰祥 滿洲里德茂盛 呼蘭縣錦和彩 呼蘭復合堂 綏化縣和發福 綏化縣聚德西 富錦克永生藥房 富錦廣和發 佳木斯天德堂 西集廠百工藥店

通河縣同發德 甜草崗新來春 巴彥縣洪泰成 巴彥縣同發慶 海倫天益恒 海倫久遠長 拜泉信記書局 拜泉昌照相館 華泉 英美煙公司 望奎新藥房 興隆鎮中西藥房 西安中西藥房 大來縣通泰成 海拉爾衛生藥房 寧安縣洪順堂 寧安縣永生堂 寧安縣振興堂 寧安縣廣生堂

八面城德合盛 遼源德慶同 遼寧歐美西號 雙城堡永德堂 大洽義和文記

設無處購買請將欵寄至駐華總發行哈爾濱道外泰華西藥行立即奉上 每瓶洋一元五角 每打十一元 不致有誤價目

遼寧 代理店鐘樓南 **大成大藥房**

神皋雜俎 歡迎投稿

筆記

易經引義 (陶明濬)

不遠復無祇悔元吉

正義曰。不遠復者。最處初復。是始復者也。既在陽復即能從而復之。是迷而不遠即能復也。想祇悔元吉者。祇大也。既能速復。是論大悔。所以大吉。按復之爲義。有改過向善之義。人誰能無過。賢稱聖賢。未必每事盡善。惟其不吝改過也。人又誰能不改過。惟有道之人。見善則遷。無所遊移焉。有過則改。惟恐不及焉。此其所以非常人所能也。不遠復者改過之速者也。人有過而不肯即改。一日遷延一日。習氣亦一日深似一日。時之已久。事之已過。積重難反。雖欲改之。有不可即得者。有必不可能者。此不遠而復。所以有大過人者也。古人之事。古人之過。不必論。即以今人之事今人之過論之。吸鴉片一事。古人無有。乃今人之事。即今人之過也。此過非常之大。可以殺其身。殃及其子孫。一涉染及。改之甚難。然有一二日之癮。即日禁制。五知立時可以禁掉。非必其人之毅力過人也。不遠之復。奏效當然之易易也。

若夫有一月之癮。一月亦禁不除。一年之癮。一年亦禁不除。時之已遠。復之則難。此大悔之所以多。而成爲痼疾。將終其身。與生俱生。與死偕死也。不亦大可悲乎。在初之時。道心方悔。而未全悔。人欲方萌。而未始不可割斷。此正補過之機。而向善之地也。必有至明。然後可以察其幾微。必有至健。然後可以致其決斷。不遠即復。以易於爲力。無積重難返之勢也。一訓大也。言無悔也。一訓至也。言不至於悔也。一訓語助詞。但言不悔而已。三說皆可。初爻爲築之始。爲一卦之始。亦即爲人行事也之始也。不遠者推之於心見之於念。初動之時。已自知其非。而存養省察之。不必見於言行。而已知自悔。又安得有大悔乎。未見之於言行。只在寸心之間耳。此其所以不遠也。毀譽吉凶。得失利病。所惕之自然。吾何容心哉。

雜記

戰地旅行雜記

記者迂迴戰地。歷時三月。縱橫千餘里。經過鄭州。開封。陳留。杞縣。大康。柘城。亳州凡七縣。途經二百餘村。其目擊耳聞。記不勝記。末暇盡量報告讀者。殊深歉仄。惟以戰地生活艱苦備嘗。露宿風餐。饑飽失時。兼以冷熱並進。葷素不擇。直至由亳返汴。又復饔非肥。加以天氣炎熱。瓜果雜投。致抵平之後。即患痢疾。臥病無聊。爰再將此行見聞所及。拉雜記之。用餉閱者。

隴海戰事之觀察 近頃戰局。聯軍膠濟路正在猛進。平漢隴海兩路。一度相持。茲又開始總攻。其中尤以隴海一路最關緊要。爲聯軍兩軍力爭之點。故兩方主力。多集於豫東一隅。開戰以來。戰事之烈。亦以豫東爲最甚也。據記者調查所得。此路如戰略上不發生特殊變化恐成持久之局。其原因(一)兩方精力集中於此。勢力均衡。(二)雙方均親自督戰。(三)兩方主要陣地工事之築構。極其完善。任何方不易攻破。(四)兩方均取鎮靜態度。不因枝葉之搖動影響全局。

征鞋踏破血染紅 記者此行。着白皮底鞋。晴天踏香爐。陰天踏醬缸。三月來並無第二者之代替。帮開底裂。幾不能護其鐵足。由柘赴亳一程。隆然高起之巨塚。林立道旁。皆兩軍戰士結晶也。野犬結隊環繞。鼻嗅足掐。屍骨狼藉。破軍帽爛軍服。斷爛之武裝帶。與夫頭顱腿骨。遍佈原野。每見一塚。必跑步過之。免被穢氣所觸。因於雨中抵亳。道路泥濘。鞋襪泥污不堪。泥洗曬之。未幾青蠅畢集於鞋底。臨雨復集。近而視之。白底已變紅色。詳細審視乃知血跡已浸滿白底矣。據亳州人談。今年之青蠅。較往歲增加百倍。蓋皆腐屍所幻化者也。

飛機擲彈之殘暴 無論國際戰爭。國內戰爭均應以減少或破壞對方之戰鬪力爲原則。戰鬥力約分廣義狹義兩種。狹義之戰鬪力。所謂正式之戰鬪員是也。廣義之戰鬪力如軍佐夫役。裝械皆屬之。至担架隊繃帶所。野戰醫院…等屬於紅十字會範圍以內之員役。用俱皆不得敵視之。對百姓尤不得任意殘害。歷觀寧機之投擲炸彈。其射手未始無審查目標之特能。如亳州之彈十九落於教部左右。鄭州之彈。有時亦多落鐵路左右。柘城。馬舖…亦有其無落之相當地點。備嘗軍用高射砲或步槍轟擊之。以彼則不分軍民。任意亂投。以致各處百姓。咸遭池魚之災。記者於七月十七日由汴返抵鄭州。適寧機一架。擲彈數枚。炸傷小京館夥計一人。斃二人。某洋貨莊(高陽貨管)。夥計傷一人。斃一人。因之寧機一至。則全市恐怖。咸閉門停業。僅夜間可以復業。而十點戒嚴。禁止行人矣。因此賠累者甚多。聞七月下旬。長葛縣去寧機五架。因駐軍用步槍射擊。遂亂投彈三十餘枚。傷亡百姓甚多。

聯軍之兩種利器 馮軍以大刀著聞。杞縣沙河之役。馮曾用電話訓令孫良誠云「爾部之大刀片要常要着點。絕不可妄發子彈」云云。孫令某營用大刀奪取正東陣地。某營長派兵兩連爲前鋒。自率兩連後援。未幾據報前鋒具沒。營長憤甚自率援軍砲步前進。衝入敵壕揮刀如風。敵見勢不可當。爭先敗退。此壕卒被佔領。而此兩連亦僅剩四十餘人矣。敵方死亡之衆。更數倍之。蔣部畏馮之大刀特甚。曾諭令部屬。與大刀兵戰。在二百米突之距離不勝則退。蓋專爲避免短兵相接也。

試炸彈巧退敵人 孫殿英部在亳被圍時。因子彈缺乏。成以手溜彈應敵。除携帶投擲外。並在外壕前埋伏手溜彈若干。其埋法。用手將地爬一深穴。鋪以碎磁片或瓦片。將炸彈放上。再用磁瓦片覆之。用土封平。在彈之引火潑上接一長繩。暗通戰溝。每部各將各埋炸彈之引火繩束於一起。臨時一抽。即全部爆炸。某夜細雨濛濛。第四師二旅埋炸彈之某兵(埋炸彈須專門手術)恐炸彈受潮不炸。試一抽之。全部炸。各部突被驚醒。疑敵來襲均將引火線抽動。紛然爆炸迫派兵出壕偵查。果有敵人夜襲。傷亡頗衆。可謂適逢其會矣。又晉軍手溜彈。亦爲短距離應戰及守壕之利器。等力對此。與對馮軍之大刀。同一畏懼也。(未完)

諸諸

新新避債臺開幕廣告 (冤禽)

敬啟者。本臺自開時起設以來。素蒙紳。商各界惠顧。營業日臻發達。凡言及本臺者。無不嘖嘖稱許。有口皆碑。杳本臺定章。每年於國歷一月一日開幕。至本年十二月除夕日止。一年內。爲本臺營業之期。奉行已久。迄無變更。際此金融奇窘。百業蕭條之時。本台循例開張。以廣招來。所有遂年老客。勢必聯袂來遊。及初次光顧者。亦必一視同仁。以示無分厚薄。前以歷級不多。每苦不能廣廈千間。大庇天下寒士。私衷抱歉。恨何如之。今因各地捐稅重。力難擔負。加以年穀不登。飢寒交迫。預料人數之衆。必較昔年尤爲盈盈濟濟。故本臺不惜工本。加增數級。以饗來者之心。且空氣新鮮。飲食精潔。凡百皆備。無不如意。尤妙者。本臺負完全保護責任。絕不使居此中者有追呼之擾。逼勒之虞。凡我同胞有求生不得。求死不可境況者。其速臨敝處一嘗試之。方知言之不謬也。累具簡章。開列於後(一)關於捐欵以及各種新稅。無力繳償者。本臺當待以最優等。(二)關於營業失敗。無力支持者。本臺當待以優等。(三)關於日食不敷。以致負累不能償還者。本臺當待以一等。(四)關於平時不愼涉及花叢。因而欠有花酒局賬者。本臺當以普通待之。 新新避債臺主人謹白。

歌謠

離婚謠 (冷佛)

鐮刀把。三道彎兒。離婚嫁個老吏館兒。老吏館兒。很苦的。離婚嫁個姓卜的。姓卜的。沒有錢。離婚嫁個省議員。省議員很臭的。離婚嫁個賣肉的。賣肉的噴香的。離婚嫁個賣苗的。賣苗的。很辣的。離婚嫁個算卦的。算卦的沒有吃。離婚嫁個大律師。

鐮刀把。亮光光。離婚嫁個外國商。外國商。很滑的。離婚嫁個姓麻的。姓麻的。很細的。離婚嫁個唱戲的。唱戲的。很粗的。離婚嫁個念書的。念書的。很軟的。離婚嫁個放欵的。放欵的。很壓的。離婚嫁個姓袁的。姓袁的。沒有福。臨完嫁個大菜壺。

陷穽謠 (冤禽)

市政胡整。滿街陷穽。車夫都見了爲難。外人都看之不慣。速醒。速醒。這就教滿街陷穽。即所以表現官家之殘民以逞。

馬路新興。全挖陷坑。馬車是不能過去。大車也看見頭疼。心中是罵。口只低聲。是誰有這樣德行。滿街陷穽。莫不是葬埋死狗。要立墳塋。說是麼話。人也不聽。爲因擱路顯奇功。市民不懂。此乃小爲試驗。將來猶有發亖。地雷火車一齊轟。所爲市街乾淨。省得汙穢荒穢。又省得民不聊生。天塌地陷鬼神通。斯乃文明新政。

電影

觀四平街電影的感言(續)(王心應)

尤其是僕婢們。只有兩個。像唱戲裏。男角扮的了環。頭上琉璃穗子。搖掛在上。叉短又排的小衣。也不稱體。過來過去。甚覺忙迫。餘者並不見有第三人入幕。四方木樟上。只有像唱戲裏。排筵中的一把粗率錫壺。兩支酒杯。更不見別有盌碟在焉。

最令人發笑處。是刁嬋入董府時候。在府門外上轎。還走了好遠。連一個女婢也不見來扶侍。只有王允。董卓。同兩個衛兵。同刁蟬在一起。走出來。董卓。王允。看看刁蟬上轎。方作別。而且董卓坐的轎不知是由那一家租來的。破舊的形色。更是使人捧腹不止。轎的前後。共總沒有二十個人。把一個堂堂丞相。弄的還不比一家村鄉裏簡單娶親的。就是呂布騎的那匹馬。不但馬的鞍韉。腐舊不堪。連那耀武揚威的呂奉先。騎在馬上。總有怕掉下來的形狀。

唉。中國電影的草率荒售。未免過甚。不怪人們都說。中國的電影。是綉花枕頭。看來何嘗不是。不是心魔。不愛國硬給外國的影戲拉攏主顧。只是像這樣的大中國出品。如果有眼睛的人。運到外國去。不但把我們中國的國粹。表現出來。草率與荒突的樣子。別是叫外國人看了。要笑掉大牙呢。

我並不是評論家。也不是反對電影的。不過我看了這種影戲的腐敗。便想到中國的一切全是綉花枕頭。

十九、八、十四。以四平街

小說

巖窟島伯爵 (三四六)

法國大仲馬原作 儒丐穆辰公意譯

第三十四章

不言且戈爾和葛爾侯爵、別在一室言談他們的經濟問題、單說伯爵、引領衆人、來到這間寢室、有的說、這屋果然有些陰氣逼人、有的說、這里大約有什麼歷史的關係吧、這些話、無形之中、自然替伯爵加了許多勢力、惟有威福爾和且戈爾夫人、却始終不發一言、只見這屋內與他屋不同、只有一盞蘭鐙、猶是當年H N夫人香閨中之物、也是曾經照過威福爾、在此室中、與他的密婦幽會的、最奇的、那燈的位置、與當年一般不二、依是放在同一所在、屋內別無多餘裝飾、只有壁間依然懸掛兩枚畫像、猶是當年舊物、伯爵因指此畫向衆人說、諸君欲知此屋有何歷史、請觀此畫、因爲他們是此屋的舊主人、說到這里、因又特向且戈爾夫人說、夫人認識這畫中麼、意思是告訴他說、我却知道了、這時夫人和威福爾早已忘了他們自壯的言語、不能在此更留、已自相携而去、伯爵見了、也就隨着他二人出來、拍着那個到後院去的後樓梯、向大家說、諸君、已知此屋有些陰慘了、可是這個梯子、比那間寢室尤爲陰森可畏呢、因爲時時有個男人、從這里躡足潛踪的偸着上來、這時威福爾和且戈爾夫人聽了伯爵言語、早已面無人色、那多布來秘長和伊塔伯爵、固然不知就裏、一心只爲參加伯爵的談話、助些興味、伊塔伯爵早已從旁言道、什麼、有個男人時時偸着上來、那麼這里竟作了他的出入孔道了、多布來說、是的、我聽說有位某夫人曾在此處孀居、此時伯爵因又特向且戈爾夫人說、假如有個男人、在黑更半夜裡、助下挾了一個罪孽深重的東西、以爲神不知鬼不覺、由這張梯子偸偸下去、夫人試一想像、不但當時情景、歷歷在目、或者那個偸來偸去的男人、已覺其就在面前也未可知呢、婦人見說、早已驚得面如土色、幸有威福爾在旁、把他扶住、否則早已倒在地下、大概婦人此時、雖未氣絕、已去氣絕不遠、那多布來見狀、早已大驚、忙上前慰問道、且戈爾夫人怎樣了、此時婦人以必死之力、强由威福爾的腕中掙扎起來說、不要緊、一點也不怎樣、

(未完)

別錄

前清歷代皇帝之東巡 (園田一龜) (二五)

第三次東巡

康熙皇帝第三次之東巡。於康熙三十七年夏間舉行。距第二次東巡。經過之歲月。正十七年。其間南巡兩次。觀覽江南風景。絕不東巡。其第三次東巡。爲康熙皇帝最後之東巡。是時康熙皇帝之春秋。正四十五歲也。自第一次東巡以迄第三次東巡。計二十有七年。此行係康熙皇帝因親征三次。完全平定噶爾丹。專以奉告祖陵。爲此次東巡之目的。當是時。山海關外。秋禾未穫。若進行東巡鹵簿。沿道田畝。將有荒廢之虞。特命取道塞外。沿東蒙古向吉林直行。蓋東巡之車駕。取道塞外直行吉林。當以是爲嚆矢。

然東巡所經之蒙古地方。記述極爲簡略。加以對于蒙古語音之地名。以漢字充當譯音之結果。在今日難以明確指示。惟由東巡途次所駐蹕之蒙古王公府第之所在地推測之大體得窺知所經之地方而已。其所經者。爲喀喇沁、敖漢、奈曼、科爾沁等之各旗。橫斷東蒙古之曠野。進抵吉林。則爲明瞭事實。

第三次東巡之車駕。復待奉皇太后。於七月二十九日(辛丑)由北京啓鑾。經密雲縣。由古北口出塞外。過熱河赴近。八月十二日(癸丑)抵喀喇沁王府。入和碩端靜公主(註一)之宅第。休養數日。賜額駙杜稜郡王噶爾臧。及端靜公主金幣。由是向北進發。經今日之赤峯附近。於二十八日(己巳)進抵達爾罕王府。此次北進時。沿道詳情。未甚明瞭。且無特殊的行事。惟二十三日(甲子)在途次特諭傾侍衛內大臣索額圖(註二)等。皇太后父母所葬之地。在發庫山。相去二百里。故皇太后在此地方。舉行遙拜典禮。應於道路附近處。擇潔淨之地。命設置祭壇。於是皇太后躬親。舉行遙拜。典禮云。

談叢

父子重逢 (冷輯)

粵人梁明理。有子名全寶。年七歲時。當光緒季年。廣州各口岸。販賣人口之風甚熾。小孩尤多失散。適全寶遊於門外。亦爲匪徒拐去。賣與南洋把東還華商李姓家爲兒。現年二十餘歲。李某爲之授室。且抱子矣。梁失子之後。遍覓不得。遂赴南洋各地尋找。意有所獲。歷十餘處。成不之見。遂復至新加坡。旅費已盡。不能。遂傭工度日。改革以還。亦厭十稔。以是日之所得。積久成巨資。加以營運計畫。儼成大商賈矣。顧梁所業者。爲珠寶。一日有爪哇杜某。偕一少年來行售貨。梁見少年。凝睇其面。久之淚下。杜異問故。梁曰。偶見貴友。額角疤痕。五中感動。是以悲耳。杜曰。於子何與。梁曰。豚兒生而口有黑痣。六齡時。偶跌階下。爲破盌傷額。厥後遂成疤痕。越年。被人拐去。計已十餘載。蹤跡杳然。余遍覓各處。親走南洋。設肆此埠。亦正爲覓子而來也。今見貴友。面貌正與豚兒相彷彿。且痣痕宛然。陡憶前情。正覺悲感。少年聞之。即問曰。汝子何名。曰全寶。少年即雙膝跪下。放聲大哭。阿父我即兒全寶也。蓋全寶被拐時。雖在幼年。然家中事。尚約略記憶。既聞梁言。遂纏述前因。杜亦代爲欣慰。於是梁邀之於內。設筵致賀。全寶辦貨。至相東交接後。即隨父返粵。相失十餘載。一旦重逢。人生樂事。曷以如此。然全寶當解放潮中。猶能獨具孝思。不然否認其父。亦社會學之所許。全寶既能認父是天良未喪。古道猶存。誠近世之所難能而可貴者。

文虎

薄厂襍謎 (楊紹時)

尺紙從頭徹尾空(詩品一)不著一字

郎來家昔一字無(四字一)夫也不言

眼目謬筆以大變小(仝上二)萬取千焉千取百焉

缺一點不够一升(字一)非

擁膏之田二萬天(字一)旋

中 (四子一)若由也

少 (四子一)無多也

出 (北寧路地名)連山

仲尼微笑(四子一)夫子哂之

鳳鳥至(手詩)梧桐生矣

桓侯之目(諺語)飛眼

履闆(四子一)末入於室也

茅蛇爲業(字一)暫

爲行人占卦(字一)赴

亡命他邦(劇目)逃國

逃國 (四子一)至於他邦

千里駒(字一)騎

闖(四子二)將入門策其馬

袖 (諺語)半神之體

劣 (四子一)力不足也

受業弟子 (字一)們

電(諺語)雷同。

名標凌煙閣(劇目)清官册。

飲(四子一)未嘗飽也。

飲(毛詩)今也每食不飽。

唇(北寧路地名)龍口。

窺(劇目)探寒窑。

日本亦過初一日(古人)東方朔。

晉閣放賑(古人)西施。

孌文侍婢(藥名)紅娘。

總理次郎(蒙經一)文中子。

家門和順(蒙經一)父子親。夫婦從。

方擁姬妾(四子一)則將摟之子。

天子萬年(時人)王壽彭。

寶婺星沉(字一)妄。

集(東省地名倒尾)作木斯。

二人對掌(字一)拕。

明憋帝遺囑(字一)誅。

水府主席會議(字一)龍。

明朝遊上苑。火速報春知。花須連夜發。莫待曉風催。(千字文一)化被草木。

住宅臥狗(字一)戾。

(未完)

文苑

感懷瑣詠 (三十律)(濱南鶴未定艸)

卅載奔波幾尙空。忽南忽北復西東。青年徒抱四方志。白首惟餘兩袖風。公廨柳園三面綠。故鄉花放幾回紅。是誰憂樂身家外。天下皆家業仲翁(一東)

漫遊吞夏復秋冬。雖越關山路叠重。幾處樓臺千里月。萬家煙火一聲鐘。心餘口附鳴鳳羽扇綸巾羽臥龍愧。無才詩罷讀白圭。三復羨南容(二冬)

一日腸廻九曲江。世途險惡志難降。才非濟衆舟遲渡。力大於身鼎可扛。枝上杜鵑催去去。夢中胡蝶幻雙雙。歸田塵步陶後。松菊盈蹊酒滿缸(三江)

國本横生節外枝。何年得到太平時。當權官吏襲難飽。有骨騷人志豈移。大好河山新畫稿。無邊風月舊題詩。不堪回首中原局。逐鹿于戈屢倒持(四支)

洛路登山踐翠微。頻年遊樂竟忘歸。嚴陵灘上魚猶躍。王謝堂前燕不飛。顧把西湖比西子。莫從南面見南威。東齊名並首陽重。譚于今稟采薇(五微)

(未完)

廣告

黑龍江省廣信公司附設銀行傳習所招生廣告

一 宗旨 本所以造就銀行人材爲宗旨

二 資格 一中華民國男子年在十八歲以上二十五歲以下者 二初級中學以上學校畢業及有同等學力者 三身體健全素無嗜好者

三 名額 本所學生名額定六十名

四 報名費 凡志願入學者須於報名時備具本人最近四寸半身像片一張報名費哈大洋兩元如有証書並須呈驗但無論取錄與否除証書外槪不發還

五 考試科目 本所學生入學考試科目如左 一國文 二英文 三歷史 四地理 五算術 六口試 七體格檢驗

六 費用 本所學生除另繳膳費外並應納左列各費 學費哈大洋二十元 講義費哈大洋十二元 宿費哈大洋十二元 保証金哈大洋十元 雜費哈大洋十二元 以上各費須於開學一星期內一次繳清膳費 每月約十元於每月一日繳清

七 畢業後待遇 本所學生凡畢業考試及格者派充總分公司實習生在實習六個月期內除供給膳宿外並每月分別酌給十五元至二十元津貼實習期滿後 視其成績之優劣分別以助員或辦事員委用

八 報名地址 黑龍江省廣信公司 松浦呼海鐵路局 哈爾濱廣信公司

九 報名限期 由八月一日起至二十三日止

十 考試地點 黑龍江省第一中學校松浦呼海鐵路局

十一 考試日期 八月二十七日午前七點鐘點名入場

十二 簡章 本所備有詳細簡章函索即寄但須先繳郵票四分

招生 每月一日開始 **日華汽車學校** 大連市北大山通十四 電話二一〇六一番

豐樂鎮分社啓事 啓者敝人在江省肇州豐樂鎮創設盛京時報分社已經成立數月如有訂閱本報或刊登廣告者就近與敝人接洽爲荷恐未週知特此謹啓 豐樂鎮分社 黃成章啓

恭頌 陸軍二十一旅騎兵十二團第三營營長 唐公榮祿暨第十連連長 張永吉君 九連長孟憲廷君 全營官長士兵德政

自客年冬中俄役後有騎兵第三營營長唐公榮祿奉令來駐斯土 到防以來對於地方治安非常注意各連川命日夜搜尋明査暗訪不遺餘力較前西街振興和之搶案匪未出街即被十連游動哨劉連附鳴山駐槍併獲捉匪一名陳寶山者經送團部審訊不諱請令槍决爲破案之神速賴駐軍之勤勞由此匪盜竄踪商民安謐致所部士兵奉公守法紀律嚴肅若唐公者恩威竝濟慷慨好施昭昭在人耳目莫不歌頌謹登報端以誌不忘而表愛戴之忱云 密山縣平陽鎮商農兩會

普蘭店分社啓事二 逕啓者本報現爲擴充起見擬於石河驛三十里堡亮甲店登沙河杏樹屯等地添設代派處以派銷本報及探訪新聞倘若有意即祈來函或面商均可如若合格必予優待即希企圖文明事業年之青諸君幸勿失此良機爲盼特此佈聞 盛京時報普蘭店分社主任 更生劉隱山敬啓

郭家店分社啓事 敬啓者敝分社自成立以來承蒙各界閱者歡迎不勝感激茲因金貴銀賤關係總社爲支出計特將報價增長三角是以敝分社毫無良策維持支出實不得已擬由七月一日起每份改爲大洋壹圓五角聊資維持一切望閱報諸君格外鑒原是所切禱謹此佈聞 郭家店分社經理 劉春山啓

肇東盛京時報分館啓事 一閱本報諸位先生台鑒啓者敝分館所交奉天押欵無多諸君有閱一年半年不等所欠報費甚多大洋又漲落不定先欠時江錢三百餘吊不等今漲至六百餘吊敝分館實難担負由七月起每月份漲大洋三毛見上連次係千萬付清爲要

義縣盛京時報分館啓事 本分館近準總館函開于七月一日每份報張每月增收價銀洋參角茲奉前因合亟聲明 望閱報諸君由七月一日起每份社紙月增大洋參角爲此聲明

鐵嶺盛京時報分社啓 逕啓者頃奉總社營業部函開由七月一日起每份報紙每月一律加價大洋三角當即照辦理宜聲明週知再邑內西關銅鐘寺後前設代派處委于子香爲經理今于君有高就特改委蘇潤棠爲經理特聘馬玉書分社訪員望各界有刊登廣告暨訂閱報章祈向蘇馬二君接洽可也特此聲明週知 鐵嶺盛京時報分社啓

琺瑯製造業出兌 啓者茲有 現最興隆之製造所一處 舖墊俱全並素有經驗之工人今因業主回國 急欲出兌有欲接者請臨本社廣告部詳細面議可也

赤玉牌葡萄酒

養血 肥肌 葡萄酒

赤玉有此神效故
每食前飲一杯久
之必奏血液之循
環良好血色紅潤
我等日常言之櫻
色顏色唯有常飲
赤玉葡萄酒耳

●說花柳病之原因

速治之妙法 以及其聖藥

花柳之病人皆畏懼而厭惡之 然此患乃在逍遙快樂之境 而得之者 其毒也人人明知而故犯 雖有教育法不能阻之 雖有巡警力不能制之 其情念一起自己也不能禁 情念之勢頗强 不可不爲之謹愼 倘有不幸而遭花柳之毒 亦須力求治理驅逐其毒根之方法 不然小則傷及其身 大則難得子息豈不是爲人在世之最恨事乎 特是世間雖有靈丹妙劑也世不恐能除去其毒 毒根不去其毒無論何時必發 倘於未發之前 雖有名醫也不能診定其毒聚於何處 如患白濁之病時有止而復發 其他之花柳症 乃隱入骨髓故不易發 發時甚苦 或得妙藥暫時得治也恐其爲再發 予今將其受了花柳毒病之情形 細述於下 一是白濁如不治之必然流之不止 其最甚者 乃是見血點混在其中 然後成赤濁即血淋也 其他花柳毒病 雖已受染其毒而不即發或先見脫落毛髮 或失聲音或患咽喉或生痔瘡 或見身体困倦或失去記憶力 以致座立不安 雖亦細小之事 而無耐久力時見頭重眼朦之苦 飲食無味自已也不知其妙也 今幸有德國醫學博士哈郎氏於學理上與實驗力求花柳毒之原因 指定醫家最爲尊重 能驅逐其毒根之藥配合爲丸 以供愛遊諸君採買 該丸名之曰**哈郎淸血丸** 按哈郎氏當說出花柳病毒之原因之時實爲醫動醫學界上之偉人也 此**哈郎淸血丸**專除花柳之毒無論男女均可服用 輕患者服十天 重患者連服四十天 毒根立即退去永不復發 而然服此丸藥之時務宜時時更換衣服 以溫水力洗其患處 外則求潔其身內則連服此丸 自然安枕無憂 豈不是最妙無二乎 凡愛遊諸君 請勿等閑視之 放心早購**哈郎淸血丸** 不獨可保身體無患其一家亦必慶幸矣 如患激烈之白濁者服用**哈郎淸血丸**之時 倘併用**哈郎淋濁丸**其効更妙若是併爲服用則于飯前一點鐘乃服**哈郎淸血丸**又于飯後一點鐘再服**哈郎淋濁丸**立見非常之大功効也**哈郎淋濁丸**能立去汚淨其尿管同時止痛而其濃汁者也

哈郎淸血丸 大瓶二元每六盒十一元小瓶一元二角每六盒六元五角
哈郎淋濁丸 大瓶二元 中瓶一元二角 小瓶六角 試用瓶三角
哈郎淸血丸及哈郎淋濁丸各埠大藥均有代售就近採買爲幸

總批發處 大連市山縣通九十一 順和公司大藥房
大成大藥房

美國最新發明唯一出品 旁達電筒

Bond

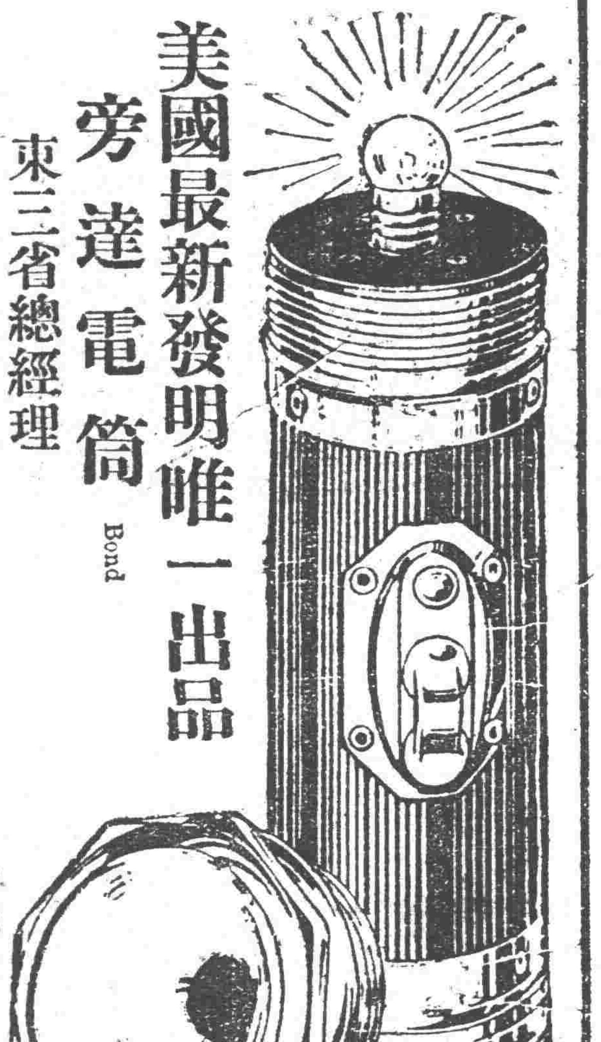

東三省總經理
遼寧中街 亨得利鐘表眼鏡行

旁特電筒式樣玲巧構造精美其電力能耐用二十四小時光力能射遠三百英尺電筒末端裝有鉤環臨空懸吊光達全室掛於衣襟可免手提之勞如將燈頭旋下可作檯燈其光力可代廿五支光電燈(如圖)諸君如一經試用定能無上滿意

大前門香烟

可愛之至

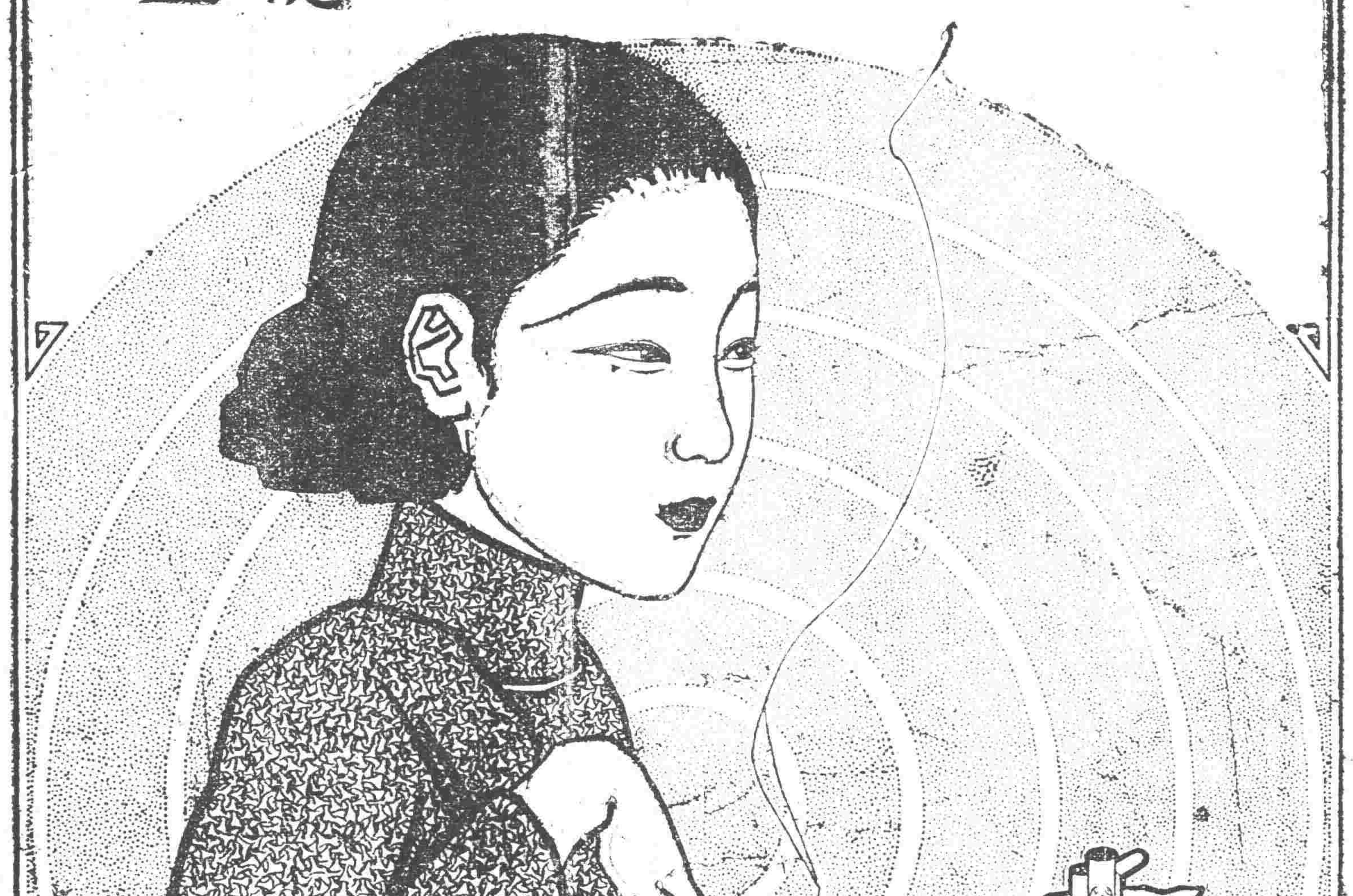

欲得南風須開北牖

凡患消化不良飲食不進諸君苟將此語稍加研究便知欲胃部康强非腸部淸潔不可淸潔腸部之藥物無取乎蕩滌端賴其調和淸導丸效大性平久已馳名環宇爲調和腸胃扶助消化療便祕肝陽治頭痛頭暈防傷寒瀉痢減痔瘡痛苦之良藥

山東舊城三興布號劉君履五云「飲東程淸傑常患便閉漸至面黃肌瘦飲食不思精神困頓憂悶頗增後服淸導丸數劑大見起色現已完全痊愈矣」

淸導丸各藥房均有出售或直向上海江西路六十號韋廉士醫生藥局函購每瓶七角六瓶三元五角郵費免收

韋廉士紅色淸導丸
PINKETTES